



TRØNDELAG
SØRVEST
— Lakseregionen

2022

Tall for helse- og velferdstjenestene



TRØNDELAG
SØRVEST
— Lakseregionen

Demografi- og samfunnsutvikling frem mot 2040/2050

KS sitt fremtidsverktøy viser at andel sysselsatte i % av befolkningen i **Skaun kommune** er 72%, Andel av ansatte som jobber i helse og omsorg er 31 %. Andel av befolkningen i yrkesaktiv alder; 59%, 20 % av befolkningen er over 60 år. 18 % av befolkningen lever i utenforskap og 7 % av barn lever i familier med vedvarende lav inntekt. Frafallsrate i vgs er på 24%.

Hovedalternativet viser at i 2050 antall innbyggere i yrkesaktiv alder er 6067 (+5132). Antall barn under 18 år 2251 (+45). 222 (+163) innbyggere vil være 90 år eller eldre, mens 1796 (+642) vil være over pensjonsalder.

I perioden 2020 til 2040 vil antall sysselsatte øke fra 4500 til i underkant av 5500. Antall barn i grunnskolealder vil falle fra ca 1450 til ca. 1350. Antall brukere av hjemmetjenester vil øke fra under 240 til ca. 280. Antall brukere av institusjonstjenester vil øke fra 65 til ca 75. Antall i utenforskap vil øke fra ca 800 til ca 900.



	Hovedalternativet (MMMM)			Lav nasjonal vekst (LLML)			Høy nasjonal vekst (HHMH)		
	2022	2040	2050	2022	2040	2050	2022	2040	2050
5029 Skaun									
Menn									
0-17 år	1 120	1 107	1 152	1 106	890	850	1 127	1 266	1 355
18-49 år	1 760	1 983	1 945	1 754	1 922	1 787	1 767	2 057	2 125
50-66 år	866	1 117	1 204	866	1 107	1 175	867	1 128	1 240
67-79 år	455	684	784	455	675	766	457	692	798
80-89 år	117	280	377	115	260	346	117	297	406
90 år og eldre	15	55	90	15	44	68	15	66	117
Kvinner									
0-17 år	1 086	1 059	1 099	1 075	848	812	1 093	1 210	1 295
18-49 år	1 695	1 869	1 810	1 693	1 817	1 668	1 702	1 937	1 979
50-66 år	811	1 012	1 108	810	1 004	1 082	811	1 025	1 142
67-79 år	397	634	685	397	623	670	398	643	703
80-89 år	126	271	394	125	258	370	126	281	416
90 år og eldre	44	94	132	44	81	107	45	107	158



KS sitt fremtidsverktøy viser at andel sysselsatte i % av befolkningen i **Orkland kommune** er 67 %. Andel av ansatte som jobber i helse og omsorg er 44 % Andel av befolkningen som er i yrkesaktiv alder er 58 %. 29 % av befolkningen er over 60 år. 22 % av befolkningen lever i utenforskap og 9 % av barna lever i familier med vedvarende lav inntekt. Frafallsraten i vgs er på 27 %.



Hovedalternativet viser at i 2050 vil antall innbyggere i yrkesaktiv alder være 10204 (endring - 748). Antall barn under 18 år 3293 (-384). 581 innbyggere vil være 90 år eller eldre (+374), mens totalt 5270 vil være over pensjonsalder (+ 1696).

	Hovedalternativet (MMMM)			Lav nasjonal vekst (LLML)			Høy nasjonal vekst (HHMH)		
	2022	2040	2050	2022	2040	2050	2022	2040	2050
5059 Orkland									
Menn									
0-17 år	1908	1675	1686	1886	1348	1250	1922	1925	2005
18-49 år	3479	3347	3170	3471	3242	2908	3487	3476	3485
50-66 år	2149	1962	2058	2146	1934	1994	2152	1988	2127
67-79 år	1286	1535	1457	1286	1497	1405	1290	1566	1502
80-89 år	356	754	871	354	703	790	356	803	940
90 år og eldre	64	157	233	62	132	175	64	192	302
Kvinner									
0-17 år	1769	1594	1607	1748	1280	1191	1785	1827	1912
18-49 år	3232	3114	2947	3225	3015	2700	3244	3245	3252
50-66 år	2092	1922	2029	2090	1901	1977	2096	1947	2094
67-79 år	1269	1532	1428	1266	1507	1392	1271	1556	1464
80-89 år	456	825	933	454	781	867	460	864	991
90 år og eldre	143	249	348	142	215	277	145	287	431

Frem mot 2040 vil antall sysselsatte synke fra ca 8950 til ca 8650. Antall barn i grunnskolealder vil gå ned fra ca 2400 til ca 2010. Antall brukere av hjemmetjenester vil øke fra ca 707 til ca 724. Antall brukere i institusjon vil øke fra 180 til ca 185. Antall i utenforskap vil falle fra ca 1950 ca 1900

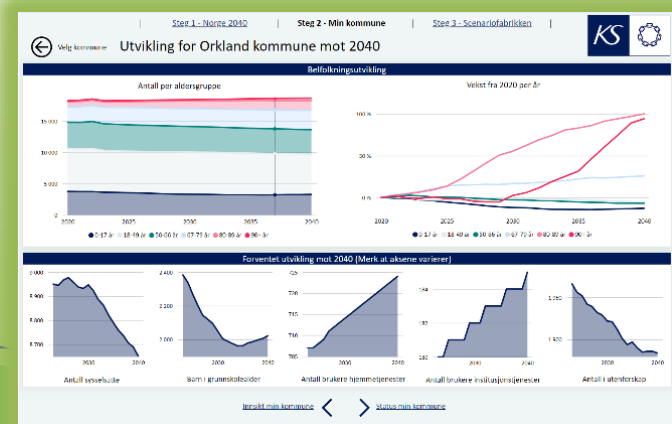

KS sitt fremtidsverktøy viser at andel sysselsatte i % av befolkningen i **Heim kommune** er 67%, Andel av ansatte som jobber i helse og omsorg er 34 %. Andel av befolkningen i yrkesaktiv alder; 57%, 32 % av befolkningen er over 60 år. 20 % av befolkningen lever i utenforskap og 12 % av barn lever i familier med vedvarende lav inntekt. Frafallsrate i vgs er på 24%.

Hovedalternativet viser at i 2050 antall innbyggere i yrkesaktiv alder er 2800 (-636). Antall barn under 18 år 894 (-208). 197 (+130) innbyggere vil være 90 år eller eldre, mens 1643 (+309) vil være over pensjonsalder.

I perioden 2020 til 2040 vil antall sysselsatte synke fra ca 2820 til 2500. Antall barn i grunnskolealder vil falle fra ca 715 til ca 675. Antall brukere av hjemmetjenester vil falle fra ca 427 til ca 404. Antall brukere av institusjonstjenester vil falle fra ca 70 til 66. Antall i utenforskap vil falle fra ca 550 til ca 500.

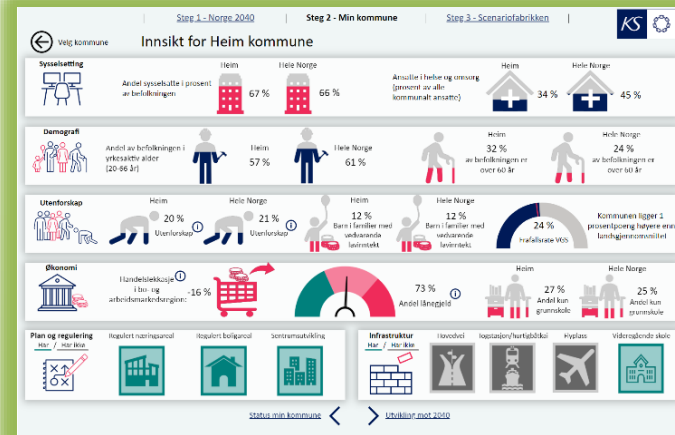

	Hovedalternativet (MMMM)			Lav nasjonal vekst (LLML)			Høy nasjonal vekst (HHMH)		
	2022	2040	2050	2022	2040	2050	2022	2040	2050
5055 Heim									
Menn									
0-17 år	597	468	456	590	375	337	602	544	554
18-49 år	1 044	938	858	1 042	899	775	1 047	992	973
50-66 år	700	550	579	699	540	557	700	565	606
67-79 år	500	498	419	499	486	405	501	507	436
80-89 år	153	282	307	152	266	283	153	295	325
90 år og eldre	23	77	94	22	64	71	23	89	117
Kvinner									
0-17 år	505	448	438	500	359	323	511	519	530
18-49 år	995	858	798	994	822	722	998	904	897
50-66 år	697	564	565	696	558	549	698	574	590
67-79 år	448	482	438	447	475	420	448	493	450
80-89 år	166	257	282	164	241	259	166	272	306
90 år og eldre	44	84	103	44	70	81	46	98	133

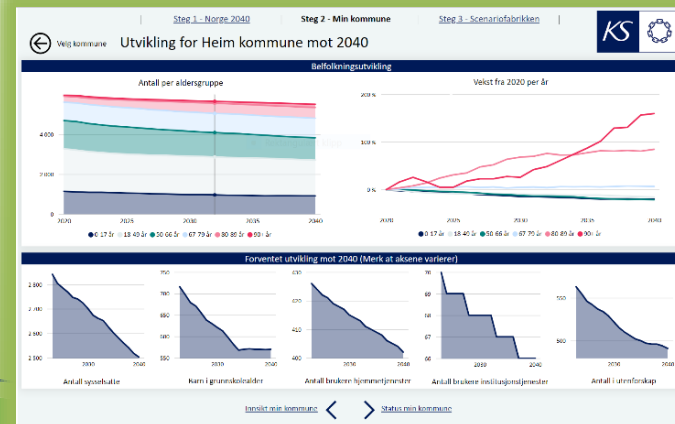

KS sitt fremtidsverktøy viser at andel sysselsatte i % av befolkningen i **Aure kommune** er 66 %, Andel av ansatte som jobber i helse og omsorg er 47 %. Andel av befolkningen i yrkesaktiv alder; 57 %, 32 % av befolkningen er over 60 år. 23 % av befolkningen lever i utenforskap og 16 % av barn lever i familier med vedvarende lav inntekt. Frafallsrate i vgs er på 32 %.

Hovedalternativet viser at i 2050 antall innbyggere i yrkesaktiv alder er 1793 (-248). Antall barn under 18 år 578 (-41). 127 (+ 74) innbyggere vil være 90 år eller eldre, mens 1058 (+ 260) vil være over pensjonsalder.

I perioden 2020 til 2040 vil antall sysselsatte synke fra ca 1670 til 1550. Antall barn i grunnskolealder vil falle fra ca 389 til ca 361. Antall brukere av hjemmetjenester vil øke fra ca 300 til ca 301. Antall brukere av institusjonstjenester vil holde seg stabilt på ca 26. Antall i utenforskap vil falle fra ca 380 til ca 340.

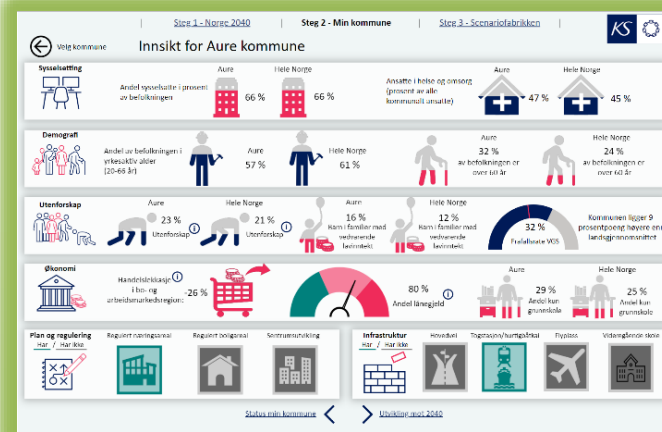

	Hovedalternativet (MMMM)			Lav nasjonal vekst (LLML)			Høy nasjonal vekst (HHMH)		
	2022	2040	2050	2022	2040	2050	2022	2040	2050
1576 Aure									
Menn									
0-17 år	314	298	299	312	241	218	318	346	361
18-49 år	608	570	541	607	542	487	610	604	616
50-66 år	465	379	395	465	374	380	465	392	418
67-79 år	301	335	300	300	328	290	301	338	309
80-89 år	77	176	189	77	165	174	78	187	201
90 år og eldre	16	39	55	15	33	42	17	48	72
Kvinner									
0-17 år	305	279	279	301	225	207	308	328	341
18-49 år	572	528	503	568	502	453	573	562	568
50-66 år	396	351	354	396	345	342	396	358	374
67-79 år	280	284	266	279	279	258	280	288	273
80-89 år	87	157	176	87	148	164	87	161	188
90 år og eldre	37	65	72	37	55	56	38	73	89

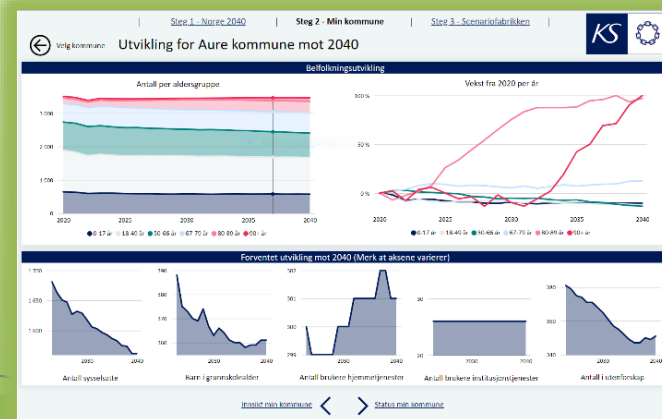

KS sitt fremtidsverktøy viser at andel sysselsatte i % av befolkningen i **Hitra kommune** er 70%, Andel av ansatte som jobber i helse og omsorg er 39 %. Andel av befolkningen i yrkesaktiv alder; 61 %, 27 % av befolkningen er over 60 år. 23 % av befolkningen lever i utenforskap og 11 % av barn lever i familier med vedvarende lav inntekt. Frafallsrate i vgs er på 25 %.

Hovedalternativet viser at i 2050 antall innbyggere i yrkesaktiv alder er 3305(+ 64). Antall barn under 18 år 992 (+ 77). 163(+ 124) innbyggere vil være 90 år eller eldre, mens 1700(+ 728) vil være over pensjonsalder.

I perioden 2020 til 2040 vil antall sysselsatte søke fra ca 2740 til i overkant av 2900. Antall barn i grunnskolealder vil øke fra ca 550 til ca 610. Antall brukere av hjemmetjenester vil øke fra ca 218 til ca 245. Antall brukere av institusjonstjenester vil øke fra ca 38 til 43. Antall i utenforskap vil øke fra ca 625 til ca. 640.

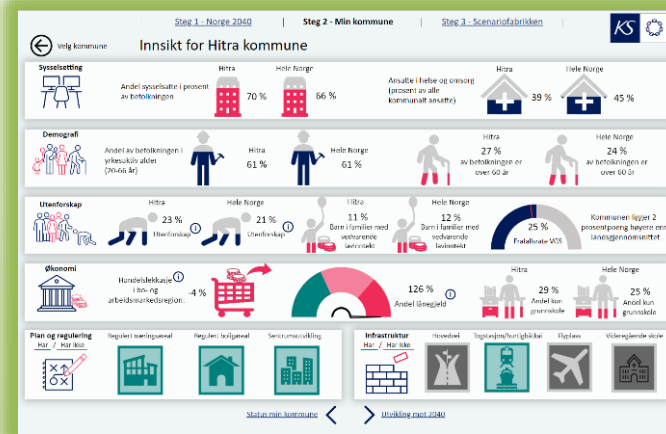

	Hovedalternativet (MMMM)			Lav nasjonal vekst (LLML)			Høy nasjonal vekst (HHMH)		
	2022	2040	2050	2022	2040	2050	2022	2040	2050
5056 Hitra									
Menn									
0-17 år	494	509	517	485	406	377	501	598	633
18-49 år	1 123	1 132	1 079	1 119	1 068	960	1 131	1 217	1 250
50-66 år	618	674	730	618	659	697	618	693	776
67-79 år	357	488	508	357	476	486	359	499	525
80-89 år	110	210	289	110	198	264	111	221	310
90 år og eldre	13	68	84	13	58	65	13	78	105
Kvinner									
0-17 år	421	472	475	413	375	349	425	552	586
18-49 år	980	979	941	976	931	845	982	1 050	1 079
50-66 år	520	594	646	520	585	624	521	609	680
67-79 år	342	419	428	342	409	418	343	423	441
80-89 år	124	206	258	123	196	241	124	216	274
90 år og eldre	26	62	79	25	53	60	27	71	97

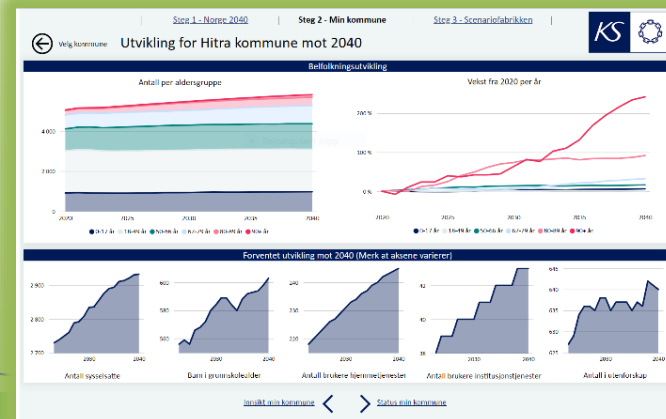

KS sitt fremtidsverktøy viser at andel sysselsatte i % av befolkningen i **Frøya kommune** er 71 %, Andel av ansatte som jobber i helse og omsorg er 40 %. Andel av befolkningen i yrkesaktiv alder; 64 %, 23 % av befolkningen er over 60 år. 24 % av befolkningen lever i utenforskap og 6 % av barn lever i familier med vedvarende lav inntekt. Frafallsrate i vgs er på 37 %.

Hovedalternativet viser at i 2050 antall innbyggere i yrkesaktiv alder er 3669 (+ 1342). Antall barn under 18 år 1055(-17). 133 (+89) innbyggere vil være 90 år eller eldre, mens 1243 (+ 460) vil være over pensjonsalder.

I perioden 2020 til 2040 vil antall sysselsatte øke fra ca 2880 til 3180. Antall barn i grunnskolealder vil falle fra ca 674 til ca 643. Antall brukere av hjemmetjenester vil øke fra ca 192 til ca 218. Antall brukere av institusjonstjenester vil øke fra ca 61 til ca 69. Antall i utenforskap vil øke fra ca 720 til ca 750.

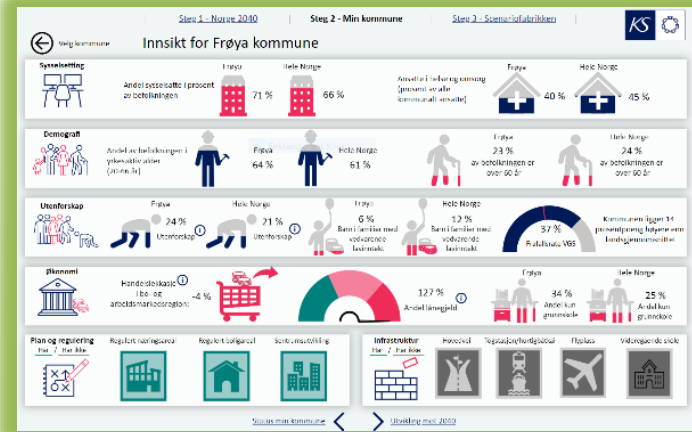

	Hovedalternativet (MMMM)			Lav nasjonal vekst (LLML)			Høy nasjonal vekst (HHMH)		
	2022	2040	2050	2022	2040	2050	2022	2040	2050
5014 Frøya									
Menn									
0-17 år	525	548	550	516	434	401	529	650	686
18-49 år	1 252	1 279	1 209	1 234	1 207	1 009	1 275	1 397	1 412
50-66 år	612	736	827	612	719	783	615	760	885
67-79 år	295	466	488	294	453	467	296	478	507
80-89 år	81	180	255	81	165	229	82	193	280
90 år og eldre	13	38	61	13	31	44	14	44	81
Kvinner									
0-17 år	513	504	505	507	397	366	520	594	625
18-49 år	1 077	1 048	979	1 067	982	869	1 088	1 133	1 147
50-66 år	486	608	654	486	594	625	486	625	807
67-79 år	261	373	414	261	369	405	261	380	426
80-89 år	102	180	226	102	171	211	105	187	238
90 år og eldre	31	47	72	29	37	56	32	52	88

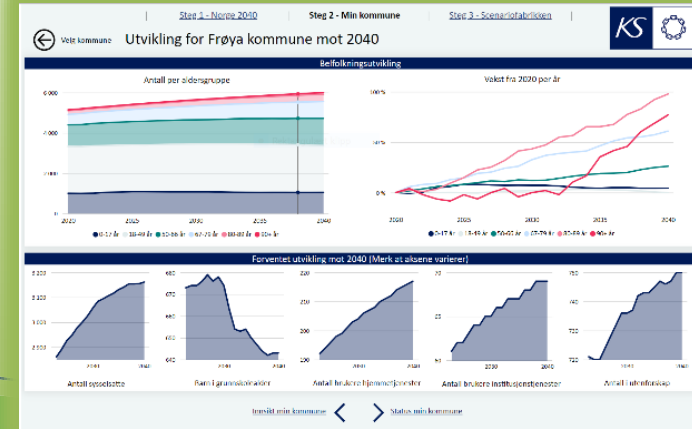

KS sitt fremtidsverktøy viser at andel sysselsatte i % av befolkningen i **Ørland kommune** er 66 %, Andel av ansatte som jobber i helse og omsorg er 51 %. Andel av befolkningen i yrkesaktiv alder; 58 %, 28 % av befolkningen er over 60 år. 25 % av befolkningen lever i utenforskap og 8 % av barn lever i familier med vedvarende lav inntekt. Frafallsrate i vgs er på 31 %.

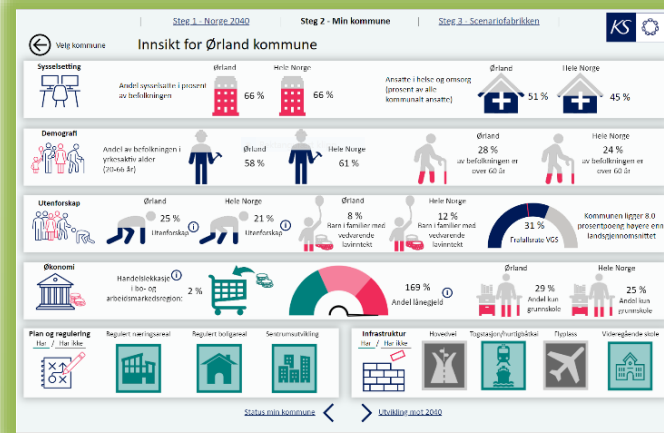

Hovedalternativet viser at i 2050 antall innbyggere i yrkesaktiv alder er 6165 (- 83). Antall barn under 18 år 2032(- 64). 305(+ 208) innbyggere vil være 90 år eller eldre, mens 2899 (+ 920) vil være over pensjonsalder.

	Hovedalternativet (MMMM)			Lav nasjonal vekst (LLML)			Høy nasjonal vekst (HHMH)		
	2022	2040	2050	2022	2040	2050	2022	2040	2050
5057 Ørland									
Menn									
0-17 år	1 088	1 033	1 038	1 075	829	765	1 098	1 186	1 236
18-49 år	1 999	2 065	1 953	1 992	1 998	1 785	2 010	2 145	2 155
50-66 år	1 213	1 120	1 273	1 211	1 103	1 234	1 213	1 141	1 321
67-79 år	691	874	778	691	850	749	693	894	808
80-89 år	228	391	517	225	364	470	229	414	557
90 år og eldre	29	89	124	29	75	92	28	108	155
Kvinner									
0-17 år	1 008	989	994	992	796	736	1 019	1 140	1 185
18-49 år	1 873	1 879	1 767	1 866	1 818	1 614	1 881	1 960	1 961
50-66 år	1 163	1 046	1 172	1 163	1 028	1 139	1 163	1 064	1 215
67-79 år	692	852	765	692	836	741	694	867	788
80-89 år	271	448	534	271	426	497	273	469	567
90 år og eldre	68	125	181	68	105	142	68	148	223

I perioden 2020 til 2040 vil antall sysselsatte øke fra ca 5020 til ca 5100. Antall barn i grunnskolealder vil falle fra ca 1350 til ca 1250. Antall brukere av hjemmetjenester vil øke fra ca 645 til ca 680. Antall brukere av institusjonstjenester vil øke fra ca 71 til 75. Antall i utenforskap vil falle fra ca 1300 til ca 1280.



KS sitt fremtidsverktøy viser at andel sysselsatte i % av befolkningen i **Rennebu kommune** er 67 %, Andel av ansatte som jobber i helse og omsorg er 50 %. Andel av befolkningen i yrkesaktiv alder; 55 %, 33 % av befolkningen er over 60 år. 22 % av befolkningen lever i utenforskap og 18 % av barn lever i familier med vedvarende lav inntekt. Frafallsrate i vgs er på 17 %.

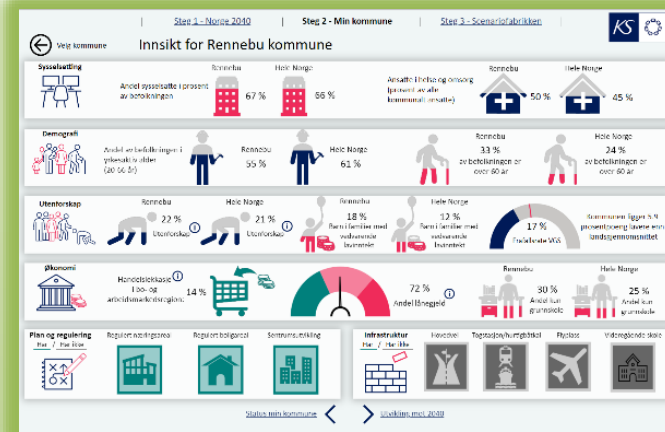

Hovedalternativet viser at i 2050 antall innbyggere i yrkesaktiv alder er 1271(- 132). Antall barn under 18 år 430 (- 32). 86 (+ 55) innbyggere vil være 90 år eller eldre, mens 775 (+ 175) vil være over pensjonsalder.

	Hovedalternativet (MMMM)			Lav nasjonal vekst (LLML)			Høy nasjonal vekst (HHMH)		
	2022	2040	2050	2022	2040	2050	2022	2040	2050
5022 Rennebu									
Menn									
0-17 år	247	222	222	243	178	165	249	254	266
18-49 år	400	382	362	399	372	376	401	399	398
50-66 år	309	242	257	309	239	250	309	246	268
67-79 år	218	236	208	212	231	198	213	241	209
80-89 år	61	103	129	61	94	117	61	109	141
90 år og eldre	18	32	36	12	26	28	14	37	44
Kvinner									
0-17 år	215	205	208	213	165	154	219	237	247
18-49 år	401	370	353	401	357	321	403	388	395
50-66 år	293	251	247	293	249	239	293	255	257
67-79 år	233	228	212	233	226	209	233	231	216
80-89 år	62	135	145	62	126	138	62	139	152
90 år og eldre	18	43	50	17	37	39	18	51	65

I perioden 2020 til 2040 vil antall sysselsatte synke fra i overkant av 1200 til ca 1110. Antall barn i grunnskolealder vil falle fra ca 284 til ca 269. Antall brukere av hjemmetjenester vil holde seg stabilt på ca 220. Antall brukere av institusjonstjenester vil holde seg stabilt på ca 32. Antall i utenforskap vil falle fra ca 240 til ca 215.

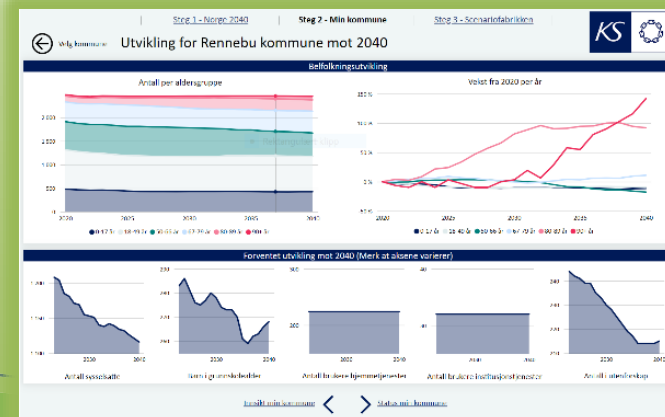

KS sitt fremtidsverktøy viser at andel sysselsatte i % av befolkningen i **Rindal kommune** er 71 %, Andel av ansatte som jobber i helse og omsorg er 54 %. Andel av befolkningen i yrkesaktiv alder; 55 %, 31 % av befolkningen er over 60 år. 18 % av befolkningen lever i utenforskap og 7 % av barn lever i familier med vedvarende lav inntekt. Frafallsrate i vgs er på 12 %.

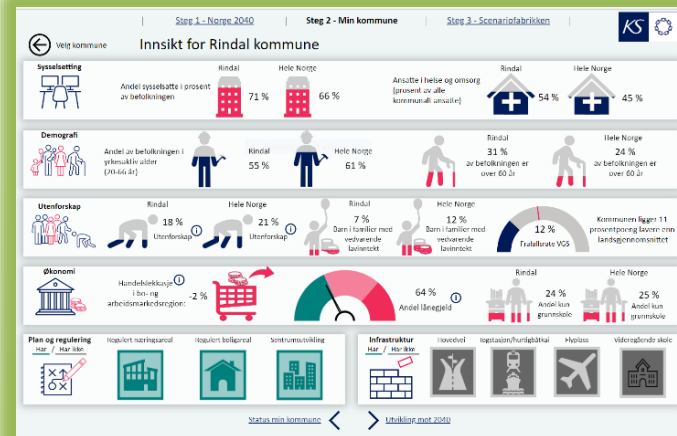

Hovedalternativet viser at i 2050 antall innbyggere i yrkesaktiv alder er 856 (- 258). Antall barn under 18 år 314 (- 58). 55(+31) innbyggere vil være 90 år eller eldre, mens 526 (+64) vil være over pensjonsalder.

	Hovedalternativet (MMMM)			Lav nasjonal vekst (LLML)			Høy nasjonal vekst (HHMH)		
	2022	2040	2050	2022	2040	2050	2022	2040	2050
5061 Rindal									
Menn									
0-17 år	186	162	159	184	132	120	186	187	192
18-49 år	363	266	245	362	258	223	363	275	269
50-66 år	218	176	160	218	175	156	218	176	161
67-79 år	164	161	135	164	160	134	164	164	136
80-89 år	52	83	100	52	80	94	55	86	107
90 år og eldre	7	22	25	7	17	17	7	26	31
Kvinner									
0-17 år	189	159	155	186	123	116	191	178	178
18-49 år	334	300	272	334	292	253	334	308	302
50-66 år	208	174	179	208	173	176	208	175	184
67-79 år	163	154	138	163	154	134	163	157	138
80-89 år	59	84	98	59	83	90	59	89	101
90 år og eldre	17	31	30	17	26	22	17	36	38

I perioden 2020 til 2040 vil antall sysselsatte synke fra ca 975 til 835. Antall barn i grunnskolealder vil falle fra ca 235 til ca 190. Antall brukere av hjemmetjenester vil falle fra ca 155 til ca 141. Antall brukere av institusjonstjenester vil falle fra ca 26 til 24. Antall i utenforskap vil falle fra ca 169 til ca 135.

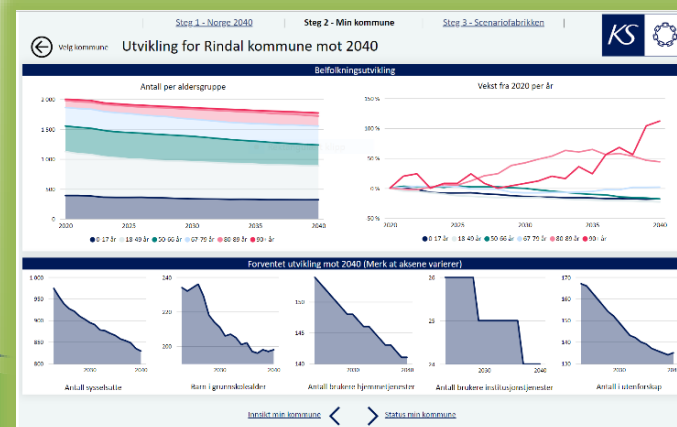

KS sitt fremtidsverktøy viser at andel sysselsatte i % av befolkningen i **Surnadal kommune** er 68 %, Andel av ansatte som jobber i helse og omsorg er 43 %. Andel av befolkningen i yrkesaktiv alder; 58 %, 31 % av befolkningen er over 60 år. 20 % av befolkningen lever i utenforskap og 8 % av barn lever i familier med vedvarende lav inntekt. Frafallsrate i vgs er på 25 %.

Hovedalternativet viser at i 2050 antall innbyggere i yrkesaktiv alder er 3078(- 416). Antall barn under 18 år 961 (- 112). 191(+ 137) innbyggere vil være 90 år eller eldre, mens 1636 (+ 358) vil være over pensjonsalder.

I perioden 2020 til 2040 vil antall sysselsatte synke fra ca 2900 til 2500. Antall barn i grunnskolealder vil falle fra ca 660 til ca 580. Antall brukere av hjemmetjenester vil falle fra ca 285 til ca 267. Antall brukere av institusjonstjenester vil falle fra ca 66 til 62. Antall i utenforskap vil falle fra ca 575 til ca 490.



	Hovedalternativet (MMMM)			Lav nasjonal vekst (LML)			Høy nasjonal vekst (HHMH)		
	2022	2040	2050	2022	2040	2050	2022	2040	2050
1566 Surnadal									
Menn									
0-17 år	550	468	446	543	376	330	556	539	536
18-49 år	1 085	912	820	1 079	884	749	1 092	954	912
50-66 år	748	572	601	748	565	584	748	587	624
67-79 år	452	516	434	451	502	415	452	528	450
80-89 år	151	255	300	151	236	271	151	270	322
90 år og eldre	18	61	81	18	50	63	18	73	107
Kvinner									
0-17 år	523	456	436	515	367	322	531	523	521
18-49 år	981	853	773	977	824	701	984	893	859
50-66 år	680	531	555	680	522	539	680	538	579
67-79 år	464	479	418	462	471	410	464	485	427
80-89 år	157	279	293	157	264	271	158	290	308
90 år og eldre	36	86	110	36	72	84	38	100	137

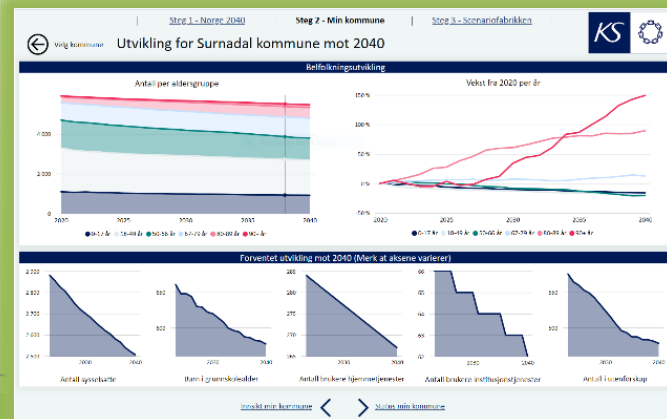

Sammenstilling – innsikt i kommunene 2040 begynner nå status 2022

	Andel sysselsatte	Andel ansatte som jobber i helse og omsorg	Andel av befolkning i yrkesaktiv alder	Andel av befolkningen over 60 år
Skaun	72 %	31 %	59 %	20 %
Orkland	67 %	44 %	58 %	29 %
Heim	67 %	34 %	57 %	32 %
Aure	66 %	47 %	57 %	32 %
Hitra	70 %	39 %	61 %	27 %
Frøya	71 %	40 %	64 %	23 %
Ørland	66 %	51 %	58 %	28 %
Rennebu	67 %	50 %	55 %	33 %
Rindal	71 %	54 %	55 %	31 %
Surnadal	68 %	43 %	58 %	31 %

Sammenstilling – innsikt i kommunene 2040 begynner nå status 2022

	Andel som lever i utenforskap	Barn i familier med vedvarende lav inntekt	Frafallsrate i videregående skole
Skaun	18 %	7 %	24 %
Orkland	22 %	9 %	27 %
Heim	20 %	12 %	24 %
Aure	23 %	16 %	32 %
Hitra	23 %	11 %	25 %
Frøya	24 %	6 %	37 %
Ørland	25 %	8 %	31 %
Rennebu	22 %	18 %	17 %
Rindal	18 %	7 %	12 %
Surnadal	20 %	8 %	25 %

Sammenstilling – utvikling 2040 begynner nå

	Brukere hj. Tjenester 2020	Brukere hj. Tjenester 2040	Brukere institusjon 2020	Brukere institusjon 2040
Skaun	240	280	65	75
Orkland	707	724	180	185
Heim	427	404	70	66
Aure	300	301	26	26
Hitra	218	245	38	43
Frøya	192	218	61	69
Ørland	645	680	71	75
Rennebu	220	220	32	32
Rindal	155	141	26	24
Surnadal	285	267	66	62

Sammenstilling – utvikling 2040 begynner nå.

	Sysselsatte 2020	Sysselsatte 2040	Barn grunnskolealder 2020	Barn grunnskolealder 2040	Utenforskap 2020	Utenforskap 2040
Skaun	4500	5500	1450	1350	800	900
Orkland	8950	8650	2400	2010	1950	1900
Heim	2820	2500	715	675	550	500
Aure	1670	1550	389	361	380	340
Hitra	2740	2900	550	610	625	640
Frøya	2880	3180	674	643	720	750
Ørland	5020	5100	1350	1250	1300	1280
Rennebu	1200	1110	284	269	240	215
Rindal	975	835	235	190	169	135
Surnadal	2900	2500	660	580	575	490

Sammenstilling – befolkningsframskriving hovedalternativet 2022 - 2050

	Antall yrkesaktiv alder 2022	Antall yrkesaktiv alder 2050	Antall barn u/18 år 2022	Antall barn u/18 år 2050	Innbyggere over 90 år 2022	Innbyggere over 90 år 2050	Antall pensjonister 2022	Antall pensjonister 2050
Skaun	5132	6067	2206	2251	59	222	1154	2422
Orkland	10952	10204	3677	3293	207	581	3574	5270
Heim	3436	2800	1103	894	67	197	1334	1643
Aure	2041	1703	619	578	53	127	798	1058
Hitra	3241	3396	915	992	39	163	972	1646
Frøya	3427	3669	1038	1550	44	133	783	1516
Ørland	6253	6165	2096	2032	97	305	1979	2899
Rennebu	1403	1184	462	430	31	86	618	775
Rindal	1123	856	375	314	24	55	462	526
Surnadal	3494	2749	1073	882	54	191	1278	1636



TRØNDELAG
SØRVEST

— Lakseregionen

Nøkkeltall

Kommunalt pasient- og brukerregister

[Helse- og omsorgstjenester i KPR - Helsedirektoratet](#)

Registrerte brukere i **Skaun kommune** i 2020 er 447. Dette utgjør 5,4 % av befolkningen. Det er registrert 92 brukere med omfattende bistandsbehov. 176 av brukerne har velferdsteknologi. 21 % av brukergruppen har omfattende bistandsbehov. 31 % av brukergruppen har middels til stort bistandsbehov, mens 36 % av brukergruppen har lite/avgrenset bistandsbehov. For 13 % av brukergruppen foreligger det ikke grunnlag for å beregne samlemål. Brukergruppen består av 47 % menn og 53 % kvinner.

Det ytes tjenester i hjemmet til 370 brukere. 90 brukere har kommunal bolig. 127 har institusjonstjenester.

Tjenester 0-17 år: 39
 Tjenester 18-49 år: 65
 Tjenester 50-66 år: 52
 Tjenester 67-79 år: 101
 Tjenester 80-89 år: 123
 Tjenester 90 +: 67

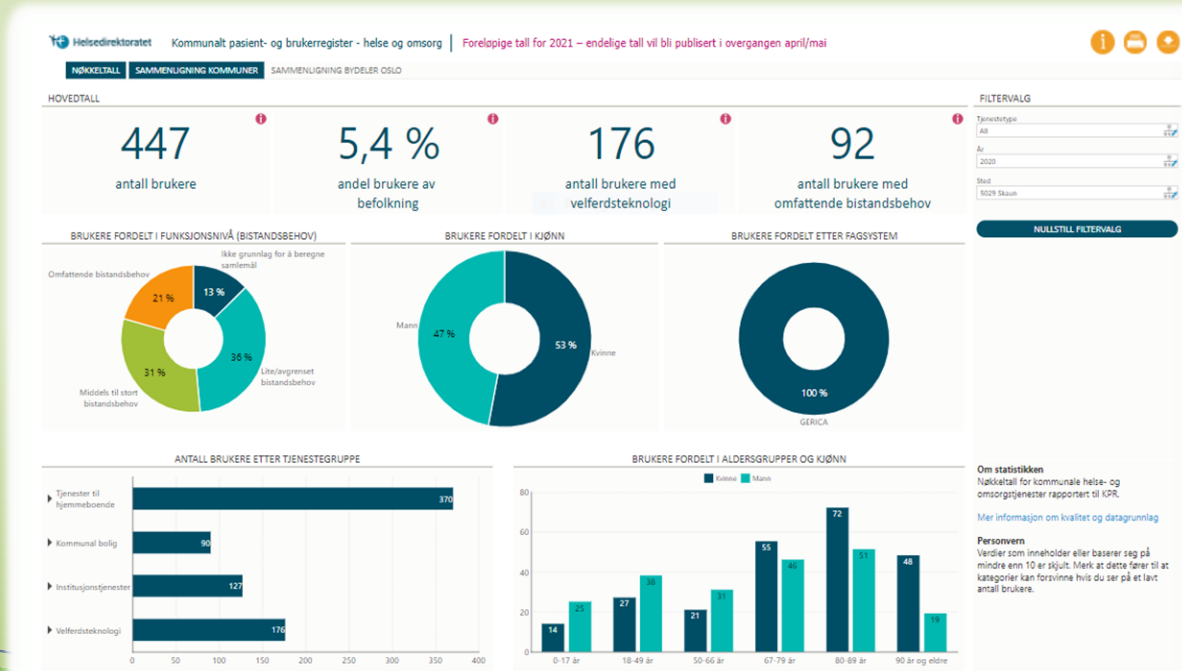

Registrerte brukere i **Orkland kommune** i 2020 er 1317. Dette utgjør 7,2 % av befolkningen. Det er registrert 298 brukere med omfattende bistandsbehov. 552 av brukerne har velferdsteknologi. 23 % av brukergruppen har omfattende bistandsbehov. 31 % av brukergruppen har middels til stort bistandsbehov, mens 31 % av brukergruppen har lite/avgrenset bistandsbehov. For 16 % av brukergruppen foreligger det ikke grunnlag for å beregne samlemål. Brukergruppen består av 42 % menn og 58 % kvinner

Det ytes tjenester i hjemmet til 1039 brukere.
340 brukere har kommunal bolig.
451 har institusjonstjenester.

Tjenester 0-17 år: 50
Tjenester 18-49 år: 147
Tjenester 50-66 år: 151
Tjenester 67-79 år: 283
Tjenester 80-89 år: 441
Tjenester 90 +: 245

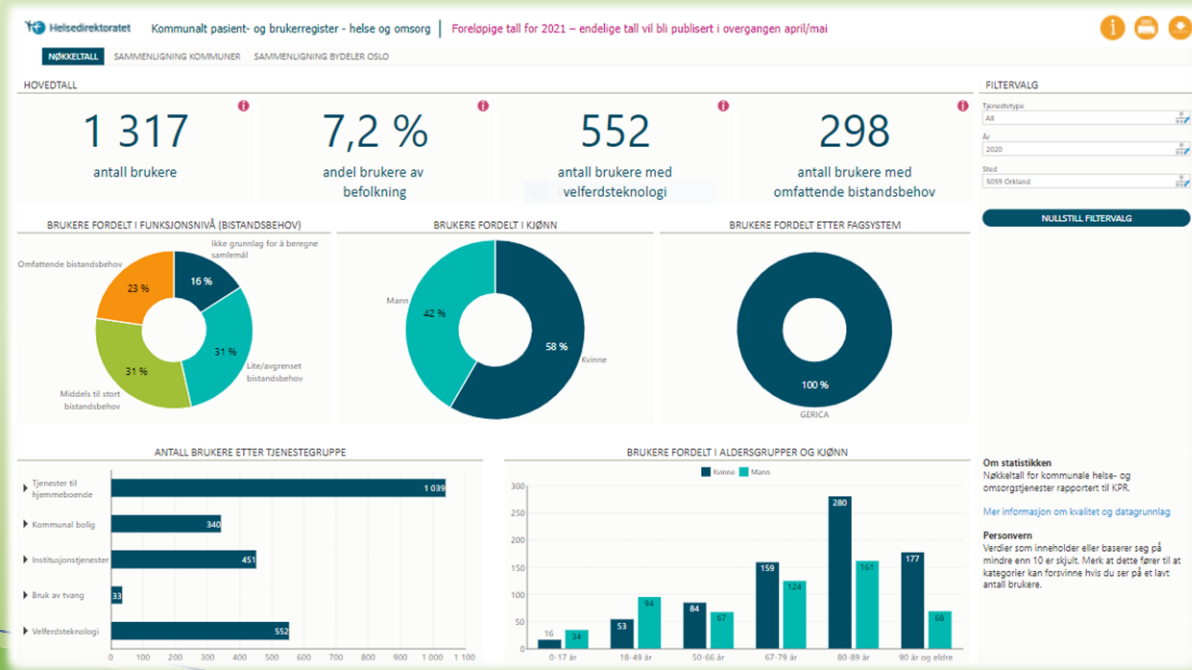

Registrerte brukere i **Heim kommune** i 2020 er 679. Dette utgjør 11,4 % av befolkningen. Det er registrert 150 brukere med omfattende bistandsbehov. 92 av brukerne har velferdsteknologi. 22 % av brukergruppen har omfattende bistandsbehov. 29 % av brukergruppen har middels til stort bistandsbehov, mens 37 % av brukergruppen har lite/avgrenset bistandsbehov. For 12 % av brukergruppen foreligger det ikke grunnlag for å beregne samlemål. Brukergruppen består av 45 % menn og 55 % kvinner

Det ytes tjenester i hjemmet til 624 brukere.
98 brukere har kommunal bolig.
174 har institusjonstjenester.

Tjenester 0-17 år: 64
Tjenester 18-49 år: 124
Tjenester 50-66 år: 98
Tjenester 67-79 år: 141
Tjenester 80-89 år: 178
Tjenester 90 +: 74



Registrerte brukere i **Aure kommune** i 2020 er 436. Dette utgjør 12,4 % av befolkningen. Det er registrert 84 brukere med omfattende bistandsbehov. 0 av brukerne har velferdsteknologi. 19 % av brukergruppen har omfattende bistandsbehov. 24 % av brukergruppen har middels til stort bistandsbehov, mens 28 % av brukergruppen har lite/avgrenset bistandsbehov. For 29 % av brukergruppen foreligger det ikke grunnlag for å beregne samlemål. Brukergruppen består av 40 % menn og 60 % kvinner

Det ytes tjenester i hjemmet til 418 brukere.
112 brukere har kommunal bolig.
99 har institusjonstjenester.

Tjenester 0-49 år: 104
Tjenester 50-66 år: 56
Tjenester 67-79 år: 92
Tjenester 80-89 år: 94
Tjenester 90 +: 75

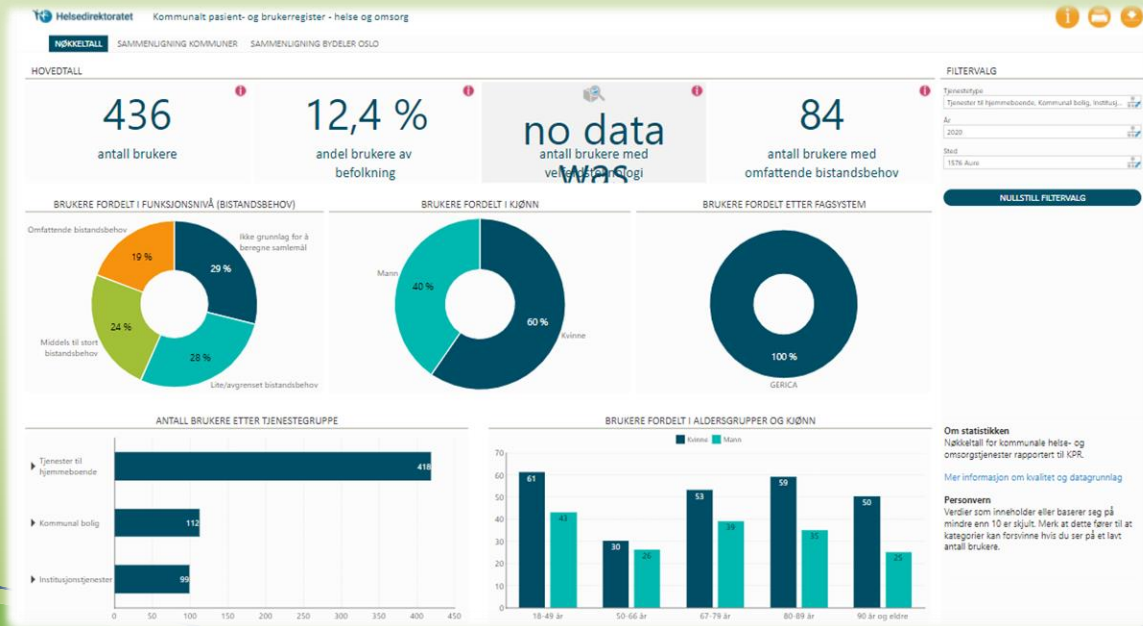

Registrerte brukere i **Hitra kommune** i 2020 er 428. Dette utgjør 8,5 % av befolkningen. Det er registrert 96 brukere med omfattende bistandsbehov. 184 av brukerne har velferdsteknologi. 22% av brukergruppen har omfattende bistandsbehov. 43 % av brukergruppen har middels til stort bistandsbehov, mens 32 % av brukergruppen har lite/avgrenset bistandsbehov. For 3 % av brukergruppen foreligger det ikke grunnlag for å beregne samlemål. Brukergruppen består av 44 % menn og 56 % kvinner

Det ytes tjenester i hjemmet til 370 brukere.
74 brukere har kommunal bolig.
115 har institusjonstjenester.

Tjenester 0-17 år: 0
Tjenester 18-49 år: 60
Tjenester 50-66 år: 75
Tjenester 67-79 år: 100
Tjenester 80-89 år: 141
Tjenester 90 +: 45

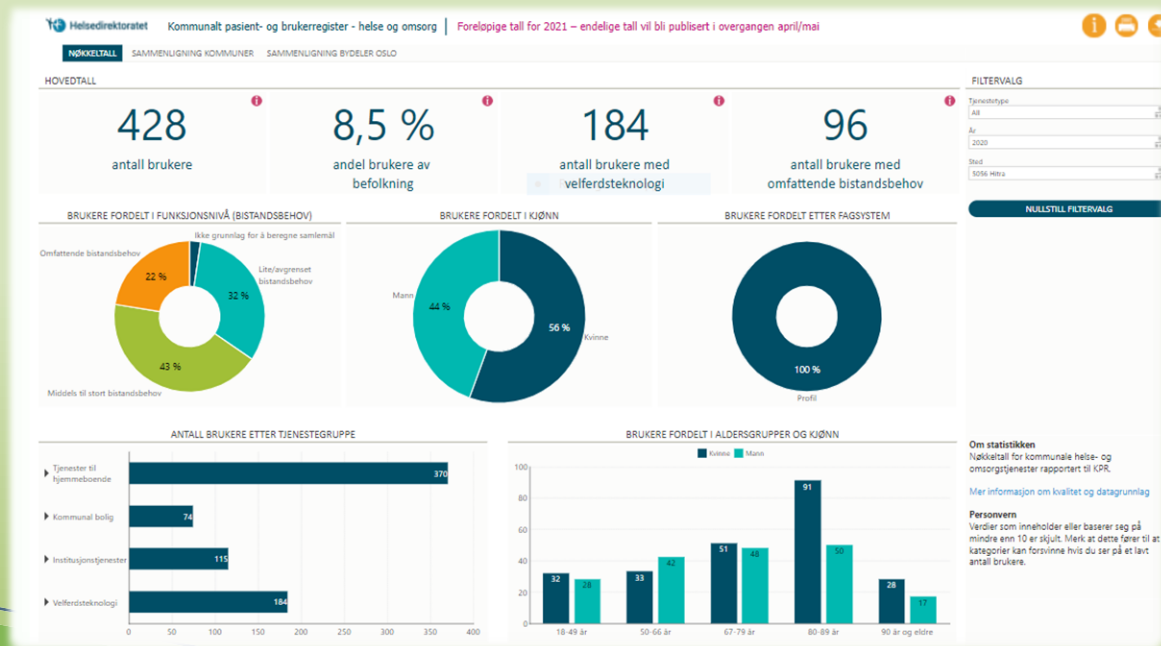

Registrerte brukere i **Frøya kommune** i 2020 er 342. Dette utgjør 6,6 % av befolkningen. Det er registrert 101 brukere med omfattende bistandsbehov. 129 av brukerne har velferdsteknologi. 30 % av brukergruppen har omfattende bistandsbehov. 36 % av brukergruppen har middels til stort bistandsbehov, mens 24 % av brukergruppen har lite/avgrenset bistandsbehov. For 11 % av brukergruppen foreligger det ikke grunnlag for å beregne samlemål. Brukergruppen består av 41 % menn og 59 % kvinner

Det ytes tjenester i hjemmet til 262 brukere. 64 brukere har kommunal bolig. 114 har institusjonstjenester.

Tjenester 0-17 år: 10
 Tjenester 18-49 år: 38
 Tjenester 50-66 år: 37
 Tjenester 67-79 år: 81
 Tjenester 80-89 år: 113
 Tjenester 90 +: 59

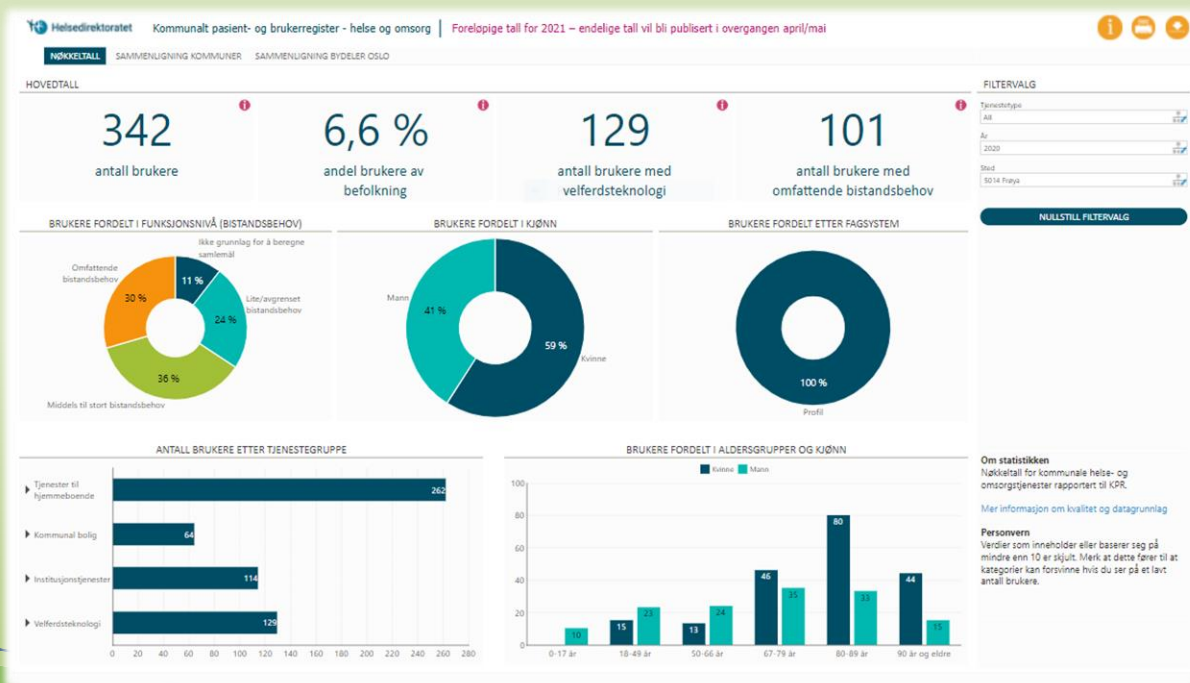

Registrerte brukere i **Ørland kommune** i 2020 er 907. Dette utgjør 8,8 % av befolkningen. Det er registrert 185 brukere med omfattende bistandsbehov. 276 av brukerne har velferdsteknologi. 20 % av brukergruppen har omfattende bistandsbehov. 25 % av brukergruppen har middels til stort bistandsbehov, mens 47 % av brukergruppen har lite/avgrenset bistandsbehov. For 8 % av brukergruppen foreligger det ikke grunnlag for å beregne samlemål. Brukergruppen består av 39 % menn og 61 % kvinner

Det ytes tjenester i hjemmet til 820 brukere. 136 brukere har kommunal bolig. 207 har institusjonstjenester.

Tjenester 0-17 år: 40
 Tjenester 18-49 år: 231
 Tjenester 50-66 år: 142
 Tjenester 67-79 år: 171
 Tjenester 80-89 år: 226
 Tjenester 90 +: 99

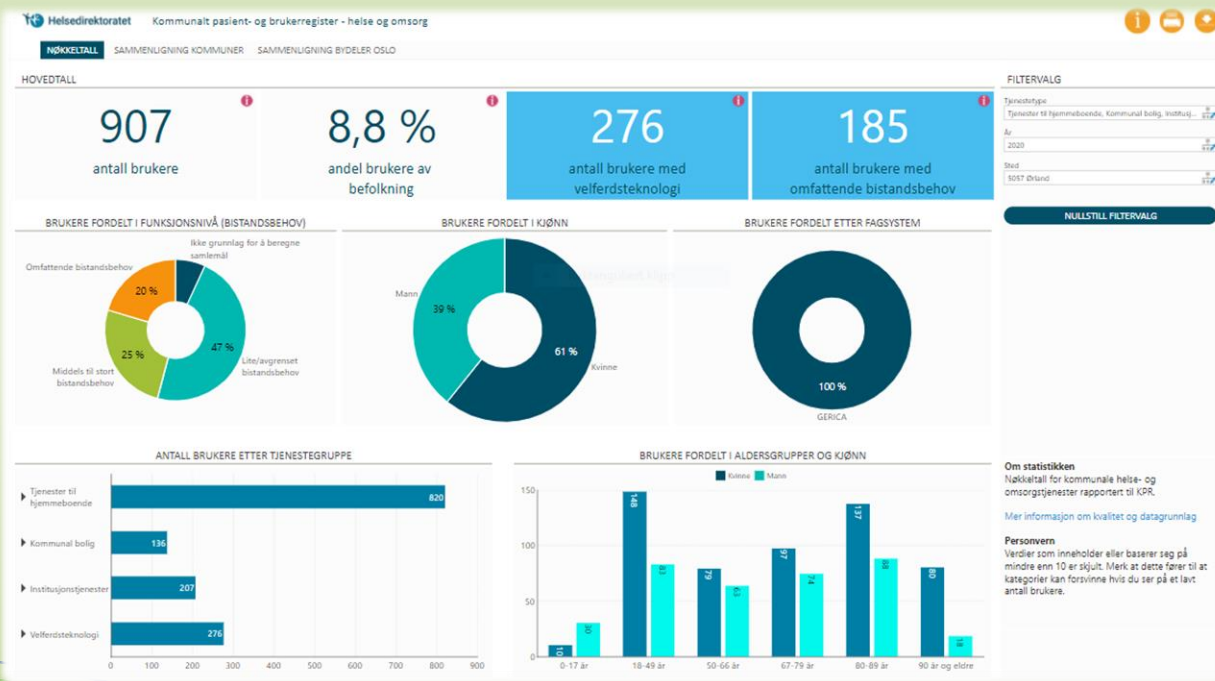

Registrerte brukere i **Rennebu kommune** i 2020 er 349. Dette utgjør 14 % av befolkningen. Det er registrert 63 brukere med omfattende bistandsbehov. 0 av brukerne har velferdsteknologi. 18 % av brukergruppen har omfattende bistandsbehov. 25 % av brukergruppen har middels til stort bistandsbehov, mens 46 % av brukergruppen har lite/avgrenset bistandsbehov. For 11 % av brukergruppen foreligger det ikke grunnlag for å beregne samlemål. Brukergruppen består Av 40 % menn og 60 % kvinner

Det ytes tjenester i hjemmet til 313 brukere. 63 brukere har kommunal bolig. 84 har institusjonstjenester.

- Tjenester 0-17 år: 0
- Tjenester 18-49 år: 93
- Tjenester 50-66 år: 56
- Tjenester 67-79 år: 80
- Tjenester 80-89 år: 75
- Tjenester 90 +: 38

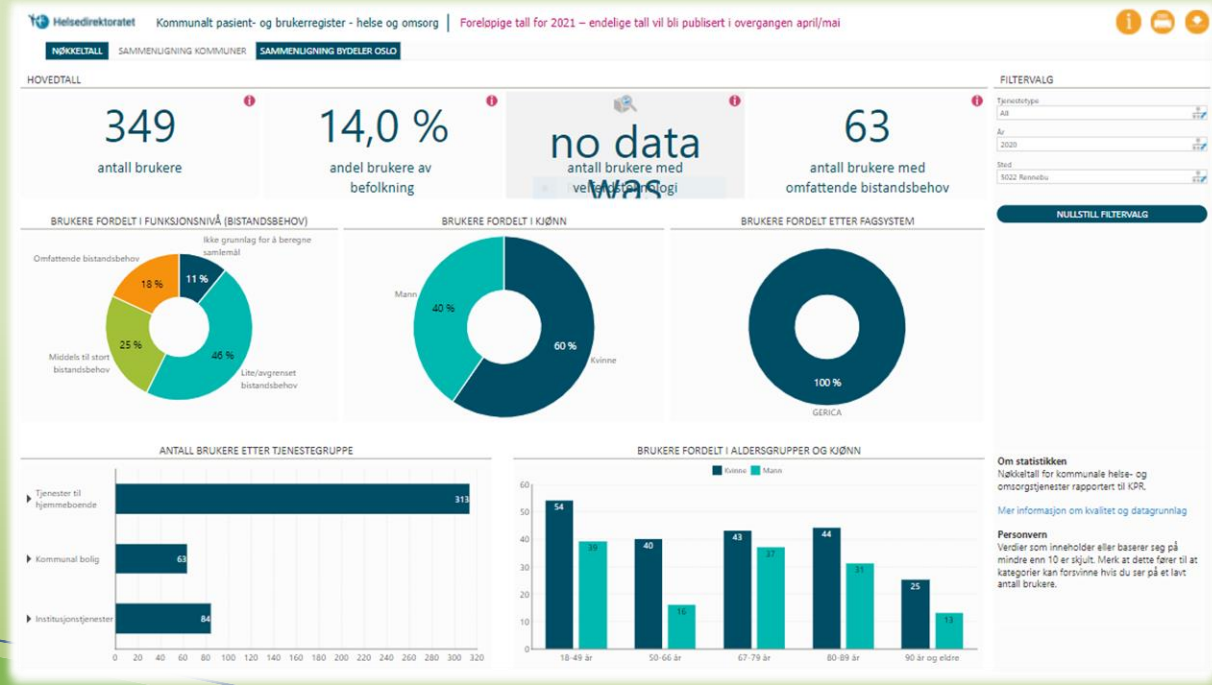

Registrerte brukere i **Rindal kommune** i 2020 er 198. Dette utgjør 9,9 % av befolkningen. Det er registrert 49 brukere med omfattende bistandsbehov. 62 av brukerne har velferdsteknologi. 25 % av brukergruppen har omfattende bistandsbehov. 30 % av brukergruppen har middels til stort bistandsbehov, mens 45 % av brukergruppen har lite/avgrenset bistandsbehov. For 0 % av brukergruppen foreligger det ikke grunnlag for å beregne samlemål. Brukergruppen består av 35 % menn og 65 % kvinner

Det ytes tjenester i hjemmet til 163 brukere.
45 brukere har kommunal bolig.
55 har institusjonstjenester.

Tjenester 0-17 år: 0
Tjenester 18-49 år: 32
Tjenester 50-66 år: 10
Tjenester 67-79 år: 35
Tjenester 80-89 år: 77
Tjenester 90 +: 23

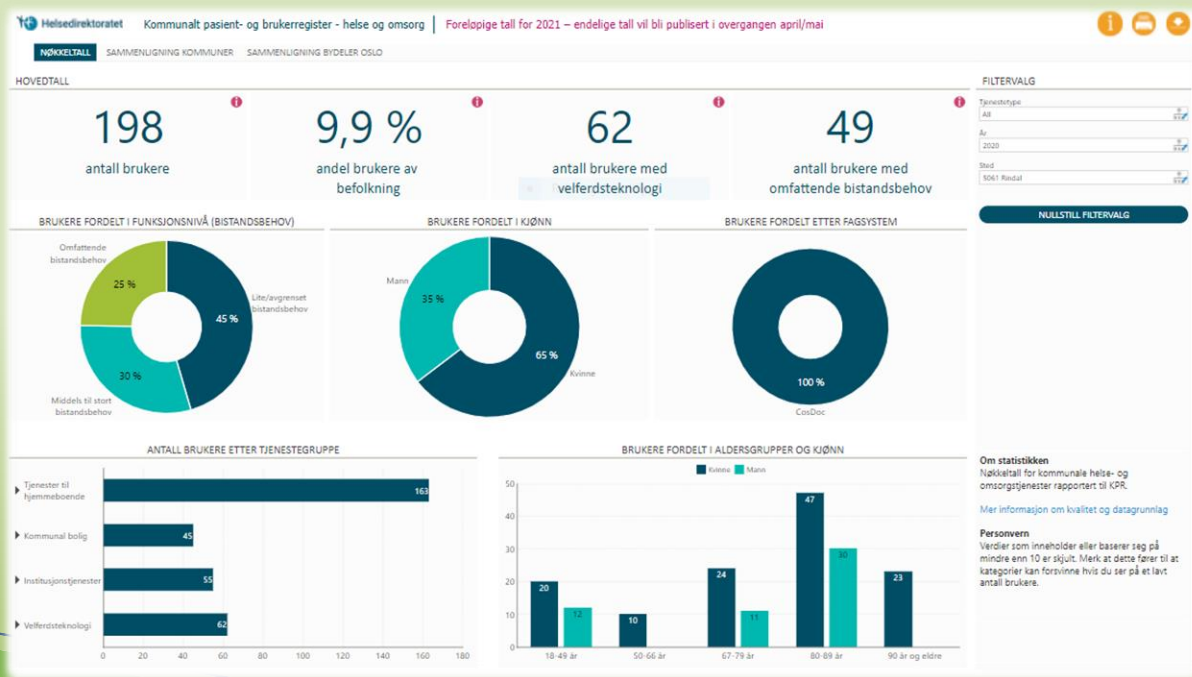

Registrerte brukere i **Surnadal kommune** i 2020 er 440. Dette utgjør 7,4 % av befolkningen. Det er registrert 132 brukere med omfattende bistandsbehov. 175 av brukerne har velferdsteknologi. 30 % av brukergruppen har omfattende bistandsbehov. 33 % av brukergruppen har middels til stort bistandsbehov, mens 32 % av brukergruppen har lite/avgrenset bistandsbehov. For 5 % av brukergruppen foreligger det ikke grunnlag for å beregne samlemål. Brukergruppen består av 40 % menn og 60 % kvinner

Det ytes tjenester i hjemmet til 371 brukere.
50 brukere har kommunal bolig.
144 har institusjonstjenester.

Tjenester 0-17 år: 0
Tjenester 18-49 år: 48
Tjenester 50-66 år: 51
Tjenester 67-79 år: 114
Tjenester 80-89 år: 148
Tjenester 90 +: 71

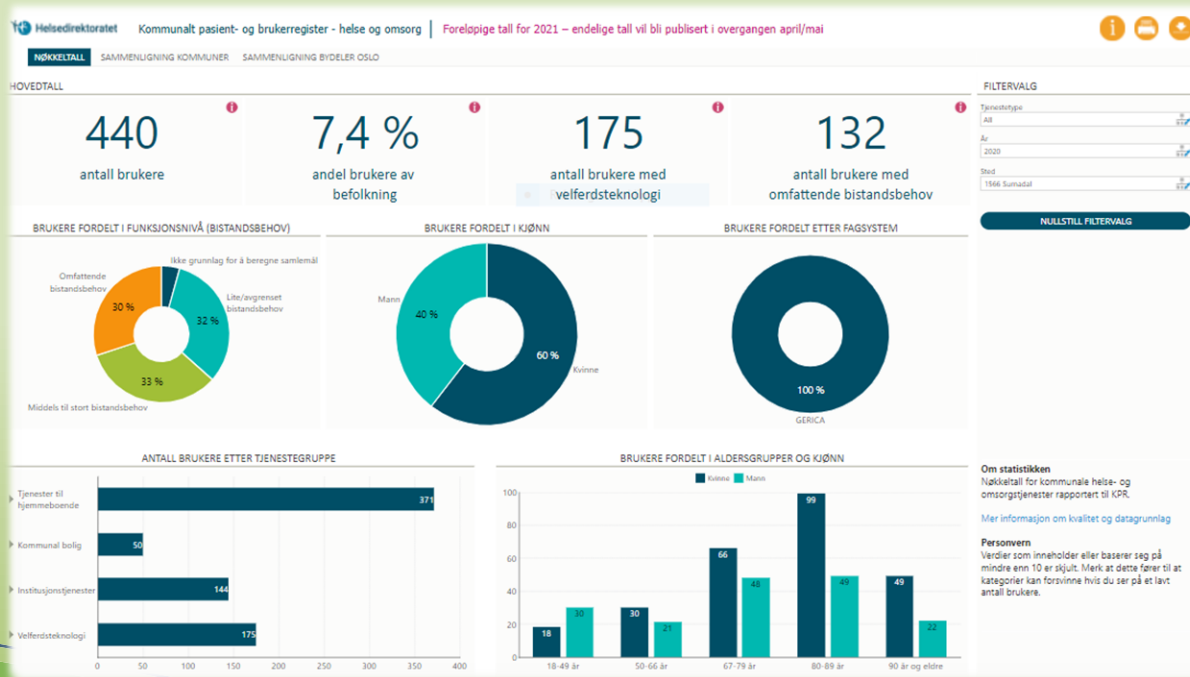

Sammenstilling i tabell

Kommune	Registrerte brukere (stk.)	% av befolkningen	% andel kvinner	% andel menn	Brukere med velferds-teknologi (stk.)
Skaun	447	5,4 %	53 %	47 %	176
Orkland	1317	7,2 %	58 %	42 %	552
Heim	679	11,4 %	55 %	45 %	92
Aure	436	12,4 %	60 %	40 %	0
Hitra	428	8,5 %	56 %	44 %	184
Frøya	342	6,6 %	59 %	41 %	129
Ørland	907	8,8 %	61 %	39 %	276
Rennebu	349	14 %	60 %	40 %	0
Rindal	198	9,9 %	65 %	35 %	62
Surnadal	440	7,4 %	60 %	40 %	175

Sammenstilling i tabell

Kommune28 %	% brukere med lite/avgrenset bistandsbehov	% brukere med middels/stort bistandsbehov	% brukere med omfattende bistandsbehov	Antall brukere med omfattende bistandsbehov	Ikke grunnlag for samlemål
Skaun	36 %	31 %	21 %	92 stk.	13 %
Orkland	31 %	31 %	23 %	298 stk.	16 %
Heim	37 %	29 %	22 %	150 stk.	12 %
Aure	28 %	24 %	19 %	84 stk.	29 %
Hitra	32 %	43 %	22 %	92 stk.	3 %
Frøya	24 %	36 %	30 %	101 stk.	11 %
Ørland	47 %	25 %	20 %	185 stk.	8 %
Rennebu	46 %	25 %	18 %	63 stk.	11 %
Rindal	45 %	30 %	25 %	49 stk.	0 %
Surnadal	32 %	33 %	30 %	132 stk.	5 %

Sammenstilling i tabell

Kommune	Brukere som har tjenester i hjemmet	Brukere som har kommunal bolig	Brukere som har institusjonstjenester
Skaun	370	90	127
Orkland	1039	340	451
Heim	624	98	174
Aure	418	112	99
Hitra	370	74	115
Frøya	262	64	114
Ørland	820	136	207
Rennebu	313	63	84
Rindal	163	45	55
Surnadal	371	50	144

Sammenstilling i tabell

Kommune	Tjenester 0-17 år	Tjenester 18-49 år	Tjenester 50-66 år	Tjenester 67-79 år	Tjenester 80-89 år	Tjenester 90 +
Skaun	39	65	52	101	123	67
Orkland	50	147	151	283	441	245
Heim	64	124	98	141	178	74
Aure	0-49 år: 104	0-49 år: 104	56	92	94	75
Hitra	0	60	75	100	141	45
Frøya	10	38	37	81	113	59
Ørland	40	231	142	171	226	99
Rennebu	0	93	56	80	75	38
Rindal	0	32	10	35	77	23
Surnadal	0	48	51	114	148	71

Kvalitetsindikatorer

	Andel personer med PU med vedtak om dagtilbud	Hjemmeboende med demens som har vedtak om dagaktivitetstilbud	Andel søkere med innfridde behov og ønsker om bistand til å delta i organisasjonsarbeid, kultur og fritidsaktiviteter	Andel søkere med innfridde behov og ønsker om bistand til å delta i arbeid og utdanning
Skaun	60,0	0	60	78,5
Orkland	23,3	37,2	59,5	81,4
Heim	-	-	54,2	70,8
Aure	72,2	-	64,3	80
Hitra	40	-	67,3	94,4
Frøya	-	36	21,3	77,3
Ørland	45	37,3	57,9	85,5
Rennebu	100	27,8	55,4	69,2
Rindal	0	38,9	63	71,4
Surnadal	20	36	72,5	73,9



TRONDELAG
SØRVEST
— Lakseregionen

[Helsedirektoratet](#)

[Tjenestebehov - regjeringen.no](#)

[Statistikkbanken \(ssb.no\)](#)

Behov for tjenester og antall hender 0-100+

knr	navn	Antall tjenestemottakere; Mottakere av institusjonstjenester og hjemmetjenester 0-66 år; 2019	Antall tjenestemottakere; Mottakere av institusjonstjenester og hjemmetjenester 67-79 år; 2019	Antall tjenestemottakere; Mottakere av institusjonstjenester og hjemmetjenester 80 år eller eldre; 2019	Antall tjenestemottakere; Mottakere av institusjonstjenester og hjemmetjenester 0-66 år; 2030	Antall tjenestemottakere; Mottakere av institusjonstjenester og hjemmetjenester 67-79 år; 2030	Antall tjenestemottakere; Mottakere av institusjonstjenester og hjemmetjenester 80 år eller eldre; 2030	Antall tjenestemottakere; Mottakere av institusjonstjenester og hjemmetjenester 0-66 år; 2040	Antall tjenestemottakere; Mottakere av institusjonstjenester og hjemmetjenester 67-79 år; 2040	Antall tjenestemottakere; Mottakere av institusjonstjenester og hjemmetjenester 80 år eller eldre; 2040	Årsverk; Behov for institusjon og hjemmetjenester; 2019	Årsverk; Behov for institusjon og hjemmetjenester; 2030	Årsverk; Behov for institusjon og hjemmetjenester; 2040	Årsverk per 1000 innbygger; institusjon og hjemmetjenester per 1000 innbygger 20-66 år; 2019	Årsverk per 1000 innbygger; institusjon og hjemmetjenester per 1000 innbygger 20-66 år; 2030	Årsverk per 1000 innbygger; institusjon og hjemmetjenester per 1000 innbygger 20-66 år; 2040
1566	Surnadal	87	82	174	77	88	297	70	92	380	260	350	410	76	113	149
1576	Aure	126	62	144	114	68	213	109	72	271	133	158	181	65	84	103
5014	Frøya	63	54	128	68	73	163	69	89	235	181	225	291	57	65	82
5022	Rennebu	100	51	82	93	49	142	87	55	173	115	140	155	84	108	130
5029	Skaun	61	28	93	66	36	158	69	48	233	146	210	282	30	38	49
5055	Heim	201	101	205	175	107	314	161	109	386	200	234	258	58	77	92
5056	Hitra	75	38	128	79	42	227	81	51	283	162	233	277	54	72	85
5057	Ørland	281	125	216	277	144	328	273	163	420	297	358	409	49	60	69
5059	Orkland	250	168	452	238	203	666	230	219	918	562	716	885	53	69	89
5061	Rindal	32	38	73	28	36	96	25	40	110	105	118	129	95	118	146

[Tjenestebehov - regjeringen.no](https://regjeringen.no)

	Behov for årsverk i institusjon/ hjemmebasert 2019	Behov for årsverk i institusjon/ hjemmebasert 2030	Behov for årsverk i institusjon/ hjemmebasert 2040
Surnadal	260	350	410
Aure	133	158	181
Frøya	181	225	291
Rennebu	115	140	155
Skaun	146	210	282
Heim	200	234	258
Hitra	162	233	277
Ørland	297	358	409
Orkland	562	716	855
Rindal	105	118	129

[Tjenestebehov - regjeringen.no](https://www.regjeringen.no)

	Mottakere av institusjon/ hjemmebaserte tjenester 2019	Mottakere av institusjon/ hjemmebaserte tjenester 2030	Mottakere av institusjon/ hjemmebaserte tjenester 2040
Surnadal	343	462	542
Aure	332	395	452
Frøya	245	304	393
Rennebu	233	284	315
Skaun	182	260	350
Heim	507	596	656
Hitra	241	348	415
Ørland	622	749	856
Orkland	870	1107	1367
Rindal	143	160	175

[Tjenestebehov - regjeringen.no](http://Tjenestebehov-regjeringen.no)

Tall for **Skaun kommune** viser at antall brukere av institusjonsplass og hjemmetjenester i perioden 2019 til 2040 vil øke fra 182 til 350 tjenestemottakere. I samme periode vil antall barn med behov for barnehageplass gå ned fra 590 til 578. Antall elever i 1-7 trinn vil gå ned fra 914 til 873, og for elever på 8-10 trinn, vil elevtallet øke fra 350 til 369.

Pr. 2021 har Skaun kommune 85 % brukerrettede årsverk i omsorgstjenesten med helseutdanning, og benytter 0,58 årsverk pr bruker. Avtalte årsverk i helsestasjon og skolehelsetjenesten er 50,8

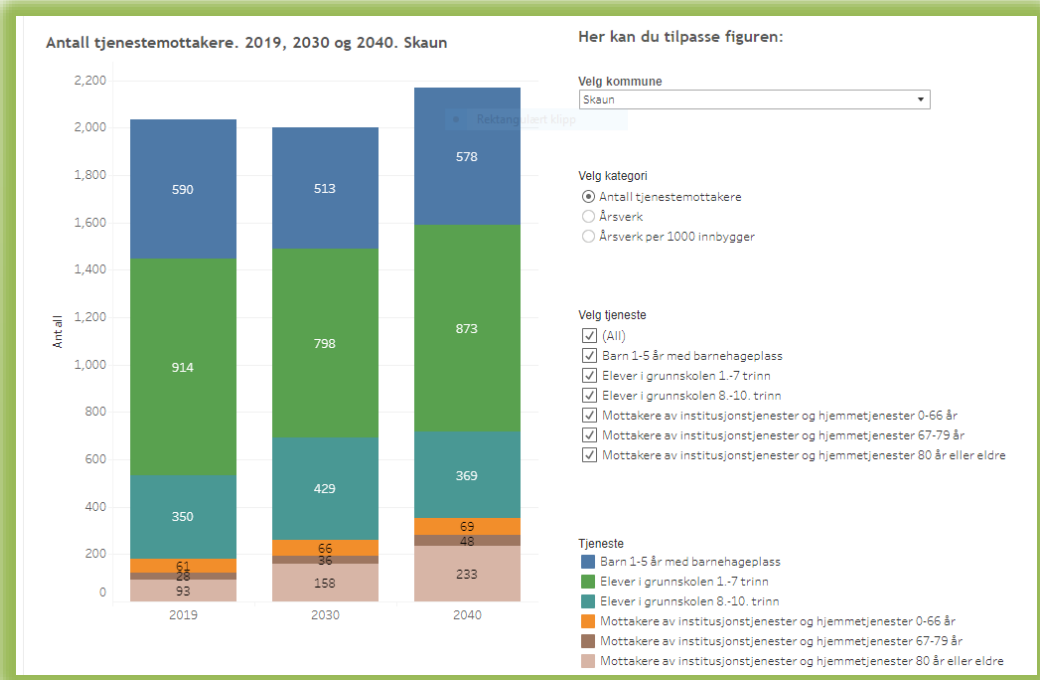

	2021
5029 Skaun	
Andel brukerrettede årsverk i omsorgstjenesten m/ helseutdanning (prosent)	85,0
Årsverk per bruker av omsorgstjenester (årsverk)	0,58
Andel innbyggere 80 år og over som bruker hjemmetjenester (prosent)	30,3
Andel brukere av hjemmetjenester 0-66 år (prosent)	38,5
Andel innbyggere 80 år og over som er beboere på sykehjem (prosent)	9,4
Andel private institusjonsplasser (prosent)	0,0
Andel innbyggere 67-79 år med dagaktivitetstilbud (prosent)	0,00
Avtalte fysioterapeutårsverk per 10 000 innbyggere (årsverk)	6,8
Avtalte årsverk i helsestasjons- og skolehelsetjenesten per 10 000 innbyggere 0-20 år (årsverk)	50,8

Tall for **Orkland kommune** viser at antall brukere av institusjonsplass og hjemmetjenester i perioden 2019 til 2040 vil øke fra 870 til 1367 tjenestemottakere. I samme periode vil antall barn med behov for barnehageplass gå ned fra 889 til 808. Antall elever i 1-7 trinn vil gå ned fra 1554 til 1270, og for elever på 8-10 trinn, vil elevtallet gå ned fra 660 til 576.

Pr. 2021 har Orkland kommune 76,2 % brukerrettede årsverk i omsorgstjenesten med helseutdanning, og benytter 0,59 årsverk pr bruker. Avtalte årsverk i helsestasjon og skolehelsetjenesten er 51,4.

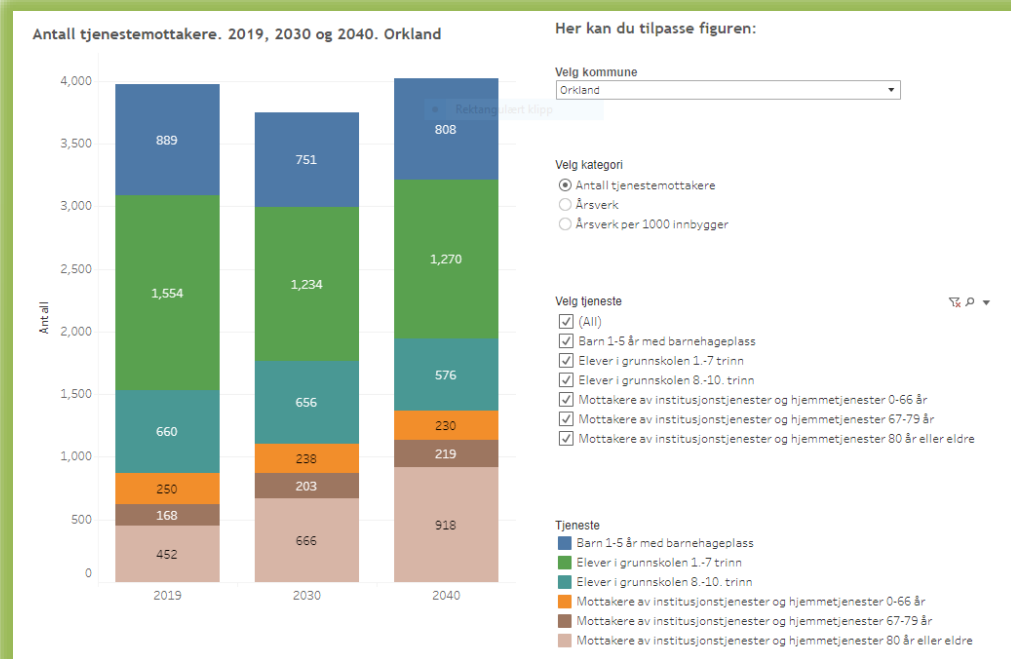

	2021
5059 Orkland	
Andel brukerrettede årsverk i omsorgstjenesten m/ helseutdanning (prosent)	76,2
Årsverk per bruker av omsorgstjenester (årsverk)	0,59
Andel innbyggere 80 år og over som bruker hjemmetjenester (prosent)	31,0
Andel brukere av hjemmetjenester 0-66 år (prosent)	33,4
Andel innbyggere 80 år og over som er beboere på sykehjem (prosent)	12,9
Andel private institusjonsplasser (prosent)	0,0
Andel innbyggere 67-79 år med dagaktivitetstilbud (prosent)	0,94
Avtalte fysioterapeutårsverk per 10 000 innbyggere (årsverk)	10,5
Avtalte årsverk i helsestasjons- og skolehelsetjenesten per 10 000 innbyggere 0-20 år (årsverk)	51,4

Tall for **Heim kommune** viser at antall brukere av institusjonsplass og hjemmetjenester i perioden 2019 til 2040 vil øke fra 507 til 656 tjenestemottakere. I samme periode vil antall barn med behov for barnehageplass gå ned fra 287 til 216. Antall elever i 1-7 trinn vil gå ned fra 458 til 354, og for elever på 8-10 trinn, vil elevtallet gå ned fra 204 til 169.

Pr. 2021 har Heim kommune 83,6 % brukerrettede årsverk i omsorgstjenesten med helseutdanning, og benytter 0,36 årsverk pr bruker. Avtalte årsverk i helsestasjon og skolehelsetjenesten er 82,0.

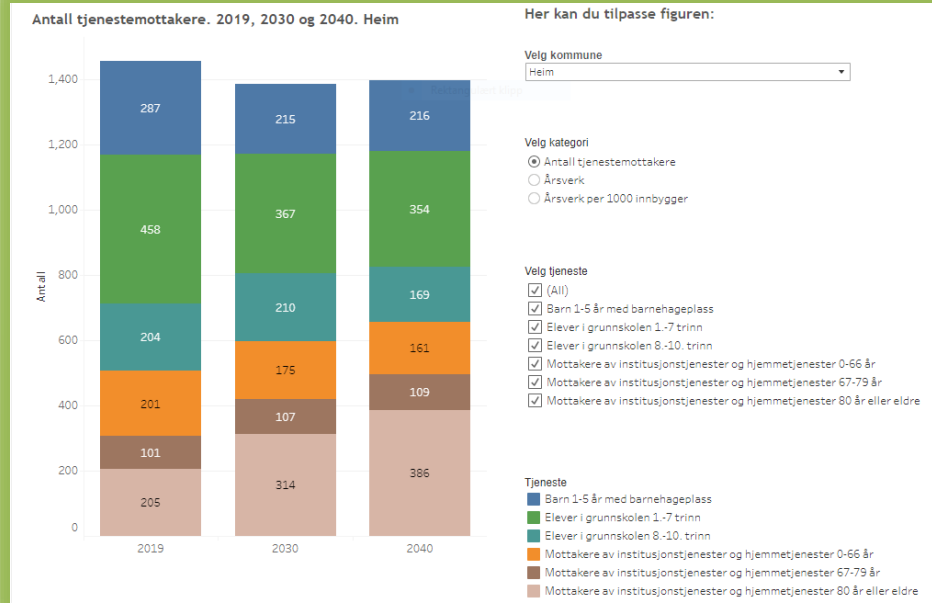

	2021
5055 Heim	
Andel brukerrettede årsverk i omsorgstjenesten m/ helseutdanning (prosent)	83,6
Årsverk per bruker av omsorgstjenester (årsverk)	0,36
Andel innbyggere 80 år og over som bruker hjemmetjenester (prosent)	42,2
Andel brukere av hjemmetjenester 0-66 år (prosent)	38,0
Andel innbyggere 80 år og over som er beboere på sykehjem (prosent)	10,9
Andel private institusjonsplasser (prosent)	0,0
Andel innbyggere 67-79 år med dagaktivitetstilbud (prosent)	0,00
Avtalte fysioterapeutårsverk per 10 000 innbyggere (årsverk)	9,3
Avtalte årsverk i helsestasjons- og skolehelsetjenesten per 10 000 innbyggere 0-20 år (årsverk)	82,0

Tall for **Aure kommune** viser at antall brukere av institusjonsplass og hjemmetjenester i perioden 2019 til 2040 vil øke fra 332 til 452 tjenestemottakere. I samme periode vil antall barn med behov for barnehageplass gå ned fra 141 til 137. Antall elever i 1-7 trinn vil gå ned fra 266 til 224, og for elever på 8-10 trinn, vil elevtallet gå ned fra 121 til 95.

Pr. 2021 har Aure kommune 83,8 % brukerrettede årsverk i omsorgstjenesten med helseutdanning, og benytter 0,41 årsverk pr bruker. Avtalte årsverk i helsestasjon og skolehelsetjenesten er 54,5

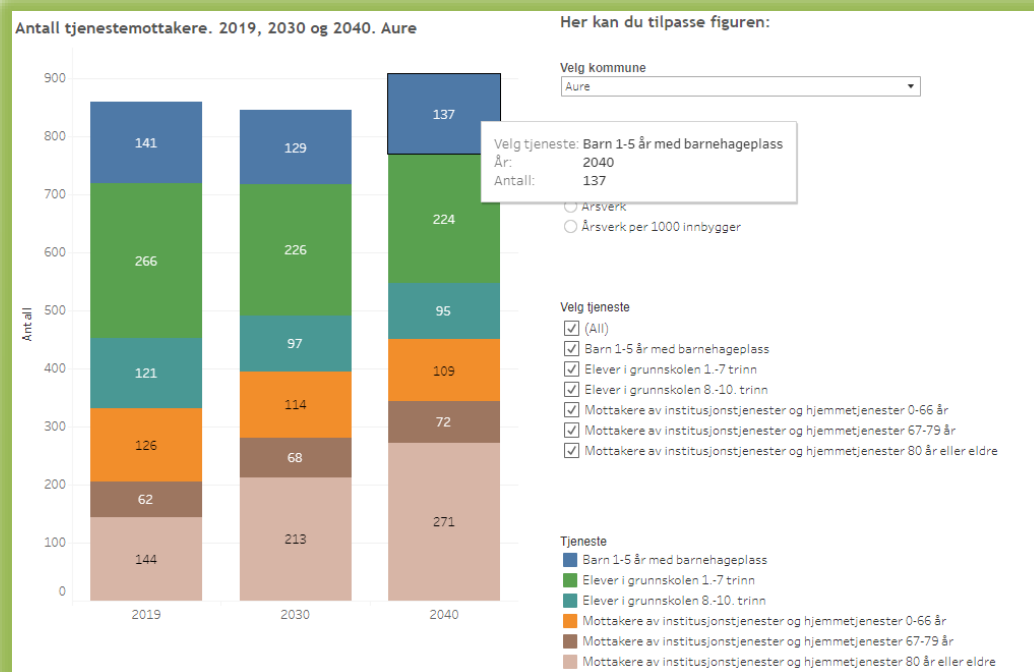

	2021
1576 Aure	
Andel brukerrettede årsverk i omsorgstjenesten m/ helseutdanning (prosent)	83,8
Årsverk per bruker av omsorgstjenester (årsverk)	0,41
Andel innbyggere 80 år og over som bruker hjemmetjenester (prosent)	52,1
Andel brukere av hjemmetjenester 0-66 år (prosent)	41,7
Andel innbyggere 80 år og over som er beboere på sykehjem (prosent)	8,5
Andel private institusjonsplasser (prosent)	0,0
Andel innbyggere 67-79 år med dagaktivitetstilbud (prosent)	0,00
Avtalte fysioterapeutårsverk per 10 000 innbyggere (årsverk)	9,8
Avtalte årsverk i helsestasjons- og skolehelsetjenesten per 10 000 innbyggere 0-20 år (årsverk)	54,5

Tall for **Hitra kommune** viser at antall brukere av institusjonsplass og hjemmetjenester i perioden 2019 til 2040 vil øke fra 241 til 415 tjenestemottakere. I samme periode vil antall barn med behov for barnehageplass gå opp fra 236 til 241. Antall elever i 1-7 trinn vil gå opp fra 328 til 361, og for elever på 8-10 trinn, vil elevtallet gå ned fra 160 til 157.

Pr. 2021 har Hitra kommune 83,3 % brukerrettede årsverk i omsorgstjenesten med helseutdanning, og benytter 0,56 årsverk pr bruker. Avtalte årsverk i helsestasjon og skolehelsetjenesten er 94,0.

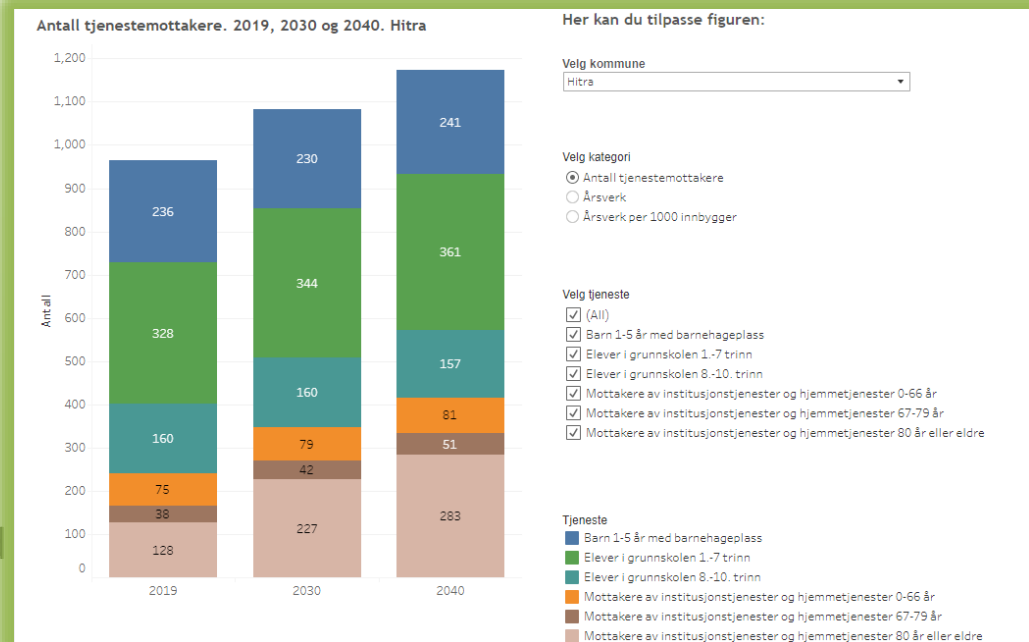

	2021
5056 Hitra	
Andel brukerrettede årsverk i omsorgstjenesten m/ helseutdanning (prosent)	83,3
Årsverk per bruker av omsorgstjenester (årsverk)	0,56
Andel innbyggere 80 år og over som bruker hjemmetjenester (prosent)	33,7
Andel brukere av hjemmetjenester 0-66 år (prosent)	31,3
Andel innbyggere 80 år og over som er beboere på sykehjem (prosent)	11,6
Andel private institusjonsplasser (prosent)	0,0
Andel innbyggere 67-79 år med dagaktivitetstilbud (prosent)	0,00
Avtalte fysioterapeutårsverk per 10 000 innbyggere (årsverk)	10,5
Avtalte årsverk i helsestasjons- og skolehelsetjenesten per 10 000 innbyggere 0-20 år (årsverk)	94,0

Tall for **Frøya kommune** viser at antall brukere av institusjonsplass og hjemmetjenester i perioden 2019 til 2040 vil øke fra 245 til 393 tjenestemottakere. I samme periode vil antall barn med behov for barnehageplass gå ned fra 277 til 264. Antall elever i 1-7 trinn vil gå opp fra 408 til 428, og for elever på 8-10 trinn, vil elevtallet gå opp fra 130 til 176.

Pr. 2021 har Frøya kommune 82,8 % brukerrettede årsverk i omsorgstjenesten med helseutdanning, og benytter 0,7 årsverk pr bruker. Avtalte årsverk i helsestasjon og skolehelsetjenesten er 128,1.

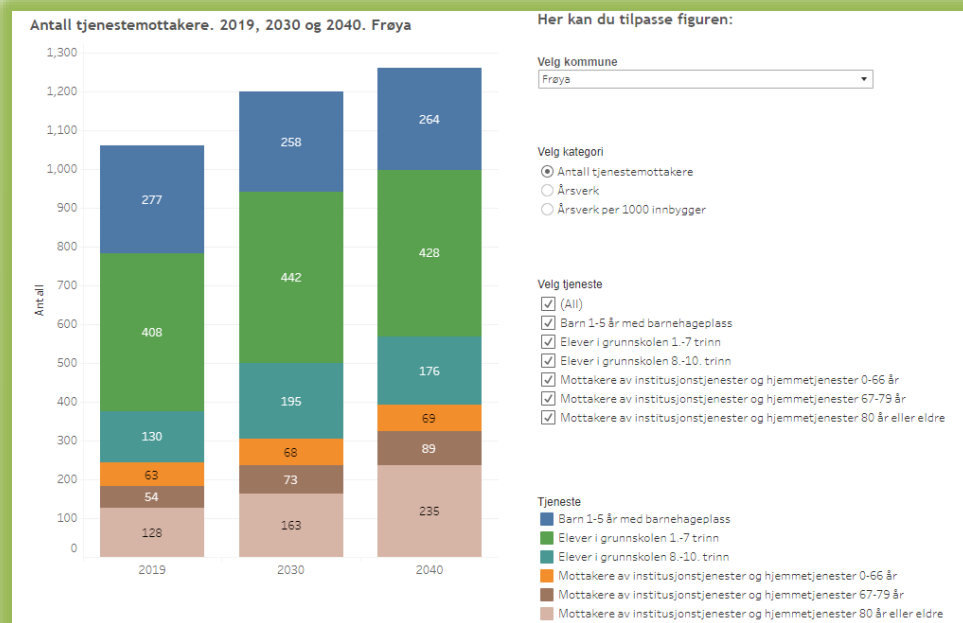

	2021
5014 Frøya	
Andel brukerrettede årsverk i omsorgstjenesten m/ helseutdanning (prosent)	82,8
Årsverk per bruker av omsorgstjenester (årsverk)	0,70
Andel innbyggere 80 år og over som bruker hjemmetjenester (prosent)	35,5
Andel brukere av hjemmetjenester 0-66 år (prosent)	25,5
Andel innbyggere 80 år og over som er beboere på sykehjem (prosent)	18,6
Andel private institusjonsplasser (prosent)	0,0
Andel innbyggere 67-79 år med dagaktivitetstilbud (prosent)	0,00
Avtalte fysioterapeutårsverk per 10 000 innbyggere (årsverk)	7,6
Avtalte årsverk i helsestasjons- og skolehelsetjenesten per 10 000 innbyggere 0-20 år (årsverk)	128,1

Tall for Ørland kommune viser at antall brukere av institusjonsplass og hjemmetjenester i perioden 2019 til 2040 vil øke fra 622 til 856 tjenestemottakere. I samme periode vil antall barn med behov for barnehageplass gå ned fra 513 til 493. Antall elever i 1-7 trinn vil gå ned fra 864 til 806, og for elever på 8-10 trinn, vil elevtallet gå opp fra 321 til 325.

Pr. 2021 har Ørland kommune 77,2 % brukerrettede årsverk i omsorgstjenesten med helseutdanning, og benytter 0,42 årsverk pr bruker. Avtalte årsverk i helsestasjon og skolehelsetjenesten er 60,1

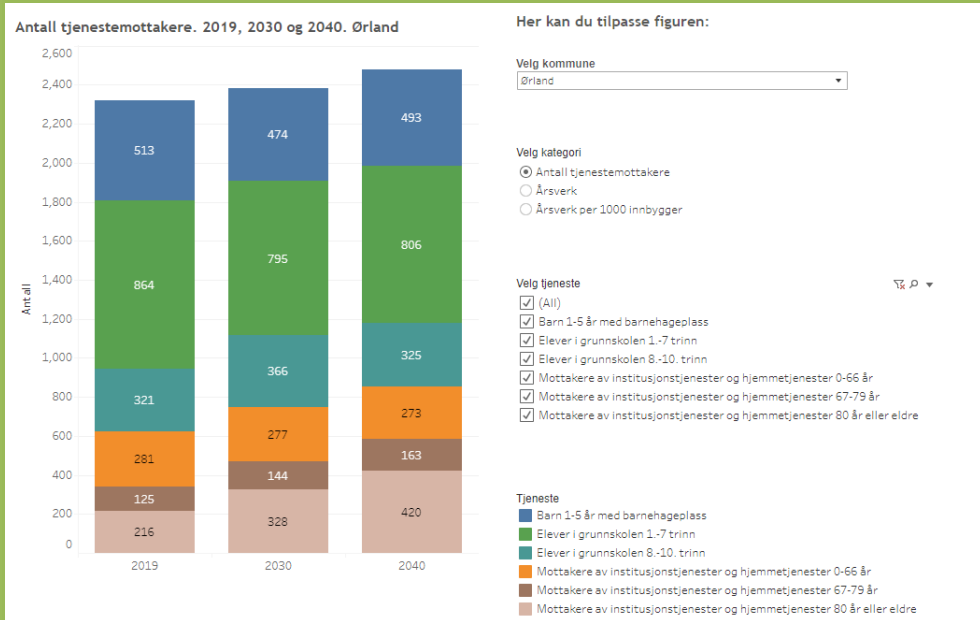

	2021
5057 Ørland	
Andel brukerrettede årsverk i omsorgstjenesten m/ helseutdanning (prosent)	77,2
Årsverk per bruker av omsorgstjenester (årsverk)	0,42
Andel innbyggere 80 år og over som bruker hjemmetjenester (prosent)	30,9
Andel brukere av hjemmetjenester 0-66 år (prosent)	50,3
Andel innbyggere 80 år og over som er beboere på sykehjem (prosent)	6,7
Andel private institusjonsplasser (prosent)	0,0
Andel innbyggere 67-79 år med dagaktivitetstilbud (prosent)	1,15
Avtalte fysioterapeutårsverk per 10 000 innbyggere (årsverk)	10,6
Avtalte årsverk i helsestasjons- og skolehelsetjenesten per 10 000 innbyggere 0-20 år (årsverk)	60,1

Tall for **Rennebu kommune** viser at antall brukere av institusjonsplass og hjemmetjenester i perioden 2019 til 2040 vil øke fra 233 til 315 tjenestemottakere. I samme periode vil antall barn med behov for barnehageplass gå ned fra 87 til 85. Antall elever i 1-7 trinn vil gå ned fra 171 til 159, og for elever på 8-10 trinn, vil elevtallet gå ned fra 96 til 75.

Pr. 2021 har Rennebu kommune 80,4 % brukerrettede årsverk i omsorgstjenesten med helseutdanning, og benytter 0,40 årsverk pr bruker. Avtalte årsverk i helsestasjon og skolehelsetjenesten er 71,9.

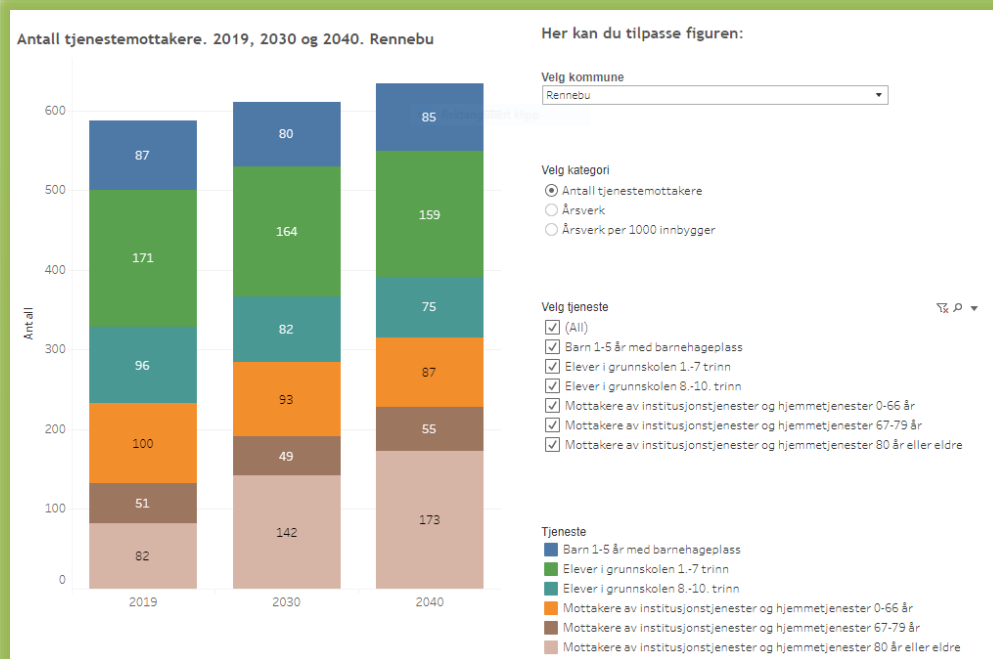

	2021
5022 Rennebu	
Andel brukerrettede årsverk i omsorgstjenesten m/ helseutdanning (prosent)	80,4
Årsverk per bruker av omsorgstjenester (årsverk)	0,40
Andel innbyggere 80 år og over som bruker hjemmetjenester (prosent)	38,1
Andel brukere av hjemmetjenester 0-66 år (prosent)	49,6
Andel innbyggere 80 år og over som er beboere på sykehjem (prosent)	15,5
Andel private institusjonsplasser (prosent)	0,0
Andel innbyggere 67-79 år med dagaktivitetstilbud (prosent)	0,00
Avtalte fysioterapeutårsverk per 10 000 innbyggere (årsverk)	14,3
Avtalte årsverk i helsestasjons- og skolehelsetjenesten per 10 000 innbyggere 0-20 år (årsverk)	71,9

Tall for **Rindal kommune** viser at antall brukere av institusjonsplass og hjemmetjenester i perioden 2019 til 2040 vil øke fra 143 til 175 tjenestemottakere. I samme periode vil antall barn med behov for barnehageplass gå ned fra 98 til 80. Antall elever i 1-7 trinn vil gå ned fra 150 til 123, og for elever på 8-10 trinn, vil elevtallet gå ned fra 68 til 46.

Pr. 2021 har Rindal kommune 81,7 % brukerrettede årsverk i omsorgstjenesten med helseutdanning, og benytter 0,53 årsverk pr bruker. Avtalte årsverk i helsestasjon og skolehelsetjenesten er 76,5

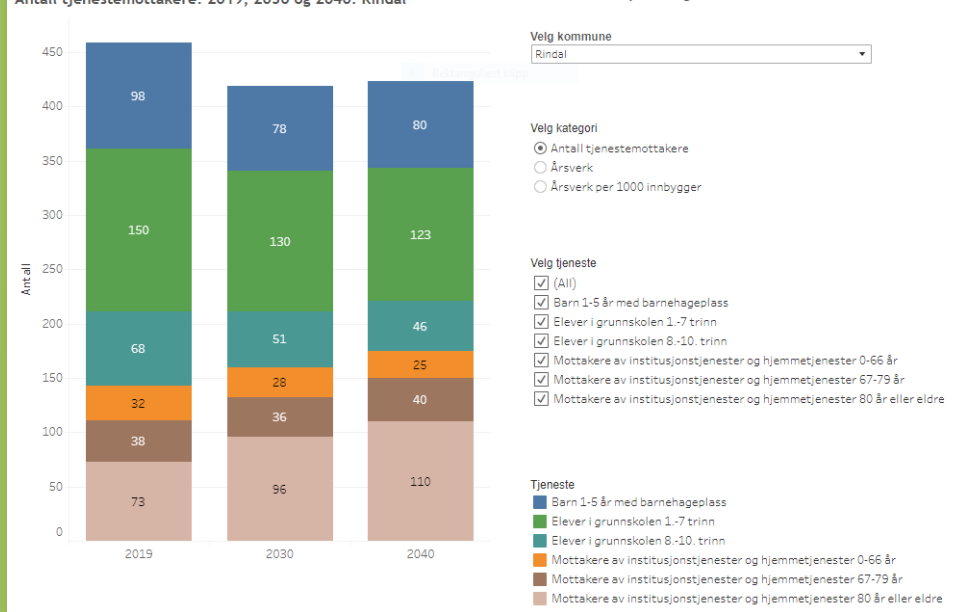

	2021
5061 Rindal	
Andel brukerrettede årsverk i omsorgstjenesten m/ helseutdanning (prosent)	81,7
Årsverk per bruker av omsorgstjenester (årsverk)	0,53
Andel innbyggere 80 år og over som bruker hjemmetjenester (prosent)	40,3
Andel brukere av hjemmetjenester 0-66 år (prosent)	43,7
Andel innbyggere 80 år og over som er beboere på sykehjem (prosent)	13,2
Andel private institusjonsplasser (prosent)	0,0
Andel innbyggere 67-79 år med dagaktivitetstilbud (prosent)	0,00
Avtalte fysioterapeutårsverk per 10 000 innbyggere (årsverk)	9,1
Avtalte årsverk i helsestasjons- og skolehelsetjenesten per 10 000 innbyggere 0-20 år (årsverk)	76,5

Tall for Surnadal kommune viser at antall brukere av institusjonsplass og hjemmetjenester i perioden 2019 til 2040 vil øke fra 343 til 542 tjenestemottakere. I samme periode vil antall barn med behov for barnehageplass gå ned fra 273 til 231. Antall elever i 1-7 trinn vil gå ned fra 422 til 339, og for elever på 8-10 trinn, vil elevtallet gå ned fra 201 til 170.

Pr. 2021 har Surnadal kommune 81,8 % brukerrettede årsverk i omsorgstjenesten med helseutdanning, og benytter 0,71 årsverk pr bruker. Avtalte årsverk i helsestasjon og skolehelsetjenesten er 68,3.

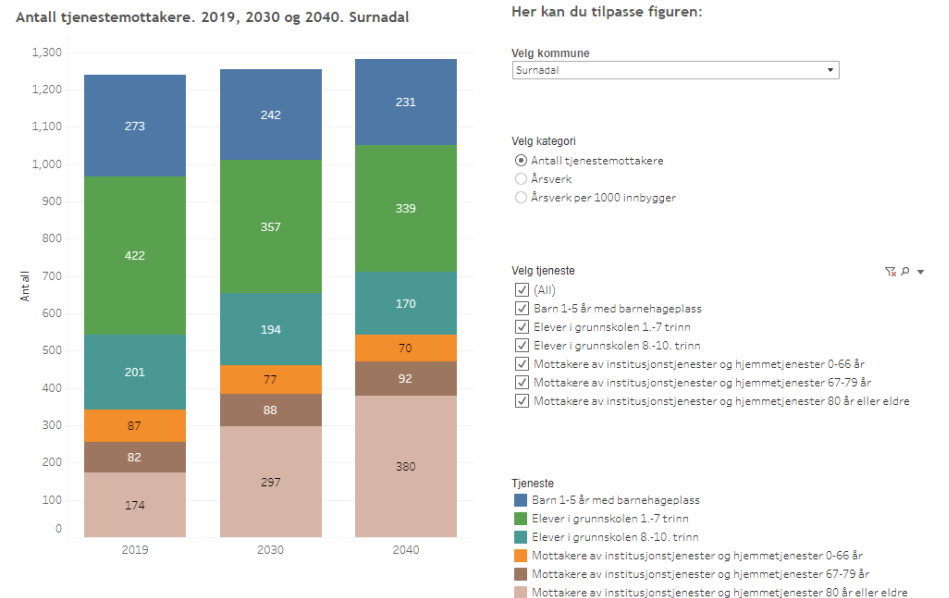

	2021
1566 Surnadal	
Andel brukerrettede årsverk i omsorgstjenesten m/ helseutdanning (prosent)	81,8
Årsverk per bruker av omsorgstjenester (årsverk)	0,71
Andel innbyggere 80 år og over som bruker hjemmetjenester (prosent)	38,9
Andel brukere av hjemmetjenester 0-66 år (prosent)	26,5
Andel innbyggere 80 år og over som er beboere på sykehjem (prosent)	13,0
Andel private institusjonsplasser (prosent)	0,0
Andel innbyggere 67-79 år med dagaktivitetstilbud (prosent)	0,76
Avtalte fysioterapeutårsverk per 10 000 innbyggere (årsverk)	10,3
Avtalte årsverk i helsestasjons- og skolehelsetjenesten per 10 000 innbyggere 0-20 år (årsverk)	68,3

Kommune	Mottakere av institusjons plass 2019	Mottakere av institusjons plass 2040	Barn med barnehage plass 2019	Barn med barnehage plass 2040	Elever 1-7 2019	Elever 1-7 2040	Elever 8-10 2019	Elever 8-10 2040
Skaun	182	350	590	578	914	873	350	369
Orkland	870	1367	889	808	1554	1270	660	576
Heim	182	350	287	216	458	354	204	169
Aure	332	452	141	137	266	224	121	109
Hitra	241	415	236	241	328	361	160	157
Frøya	245	393	277	264	408	428	130	176
Ørland	622	856	513	493	864	806	321	325
Rennebu	233	315	87	85	171	159	96	87
Rindal	143	175	98	80	150	123	68	46
Surnadal	343	542	273	231	422	339	201	170

	Brukerrettede årsverk m/helseutdanning (%)	Årsverk pr bruker (årsverk)	Innbyggere 80 + hjemmetjenester (%)	Brukere av hjemmetjenester 0- 66 (%)	Andel innbyggere 80 + sykehjem (%)
Skaun	85,0	0,58	30,3	38,5	9,4
Orkland	76,2	0,59	31,0	33,4	12,9
Heim	83,6	0,36	42,2	38,0	10,9
Aure	83,8	0,41	52,1	41,7	8,5
Hitra	83,3	0,56	33,7	31,3	11,6
Frøya	82,8	0,70	35,5	25,5	18,6
Ørland	77,2	0,42	30,9	50,3	6,7
Rennebu	80,4	0,40	38,1	49,6	15,5
Rindal	81,7	0,53	40,3	43,7	13,2
Surnadal	81,8	0,71	38,9	26,5	13,0

	Private institusjonsplasser (%)	Innbyggere 67-79 med dagaktivitetstilbud (%)	Avtalte årsverk fysioterapeut pr 10000 innbygger	Avtalte årsverk helsestasjon/skolehelsetjeneste pr 10000 innbygger 0-20
Skaun	0,0	0,00	6,8	50,8
Orkland	0,0	0,94	10,5	51,4
Heim	0,0	0,00	9,3	82,0
Aure	0,0	0,00	9,8	54,5
Hitra	0,0	0,00	10,5	94,0
Frøya	0,0	0,00	7,6	128,1
Ørland	0,00	1,15	10,6	60,1
Rennebu	0,0	0,00	14,3	71,9
Rindal	0,0	0,00	9,1	76,5
Surnadal	0,0	0,76	10,3	68,3

Tall hentet fra [Nasjonal Helseportal](https://nasjonalhelseportal.no)
(ressursportal.no) og [Helsedirektoratet](https://helsedirektoratet.no)



TRØNDELAG
SØRVEST
— Lakseregionen

Personellressurser

Andel avtalte årsverk av personell med relevant fagutdanning fra høyskole/universitet. Tall fra 2020.

Kommune	Andel i prosent
Rindal	40,6
Skaun	37,3
Surnadal	37,2
Hitra	35,9
Ørland	34,0
Heim	31,5
Aure	31,4
Rennebu	29,6
Frøya	26,7
Orkland	26,2

Hentet fra: [Helsedirektoratet](#)

Tabellen øverst viser endringer i antall sysselsatte og avtalte årsverk i perioden 2018 – 2020. Antallet avtalte årsverk/sysselsatte i **Skaun kommune** med ett-årig helse- og sosialfaglig utdanning endret seg fra 80 til 81 i perioden. Antallet sysselsatte/avtalte årsverk for ansatte uten helse- og sosialfaglig utdanning endret seg fra 65 til 64. Sysselsatte/avtalte årsverk for sykepleiere endret seg fra 31 til 29, og sysselsatte/avtalte årsverk for vernepleiere/ Miljøterapeuter endret seg fra 26 til 24.

I 2020 var 36,9 sysselsatte med ett-årig helse- og sosialfaglig utdanning 55 år eller eldre. I høgskolegruppen var dette tallet 14,8 og for sysselsatte uten helsefaglig utdanning var 20,1 av de sysselsatte 55 år eller eldre.

I 2021 var det i alt 158,68 avtalte årsverk. Herav 38,78 sykepleiere, 13,40 vernepleiere, 61,69 med ett-årig helse- og sosialfaglig utdanning og 22,07 assistenter.

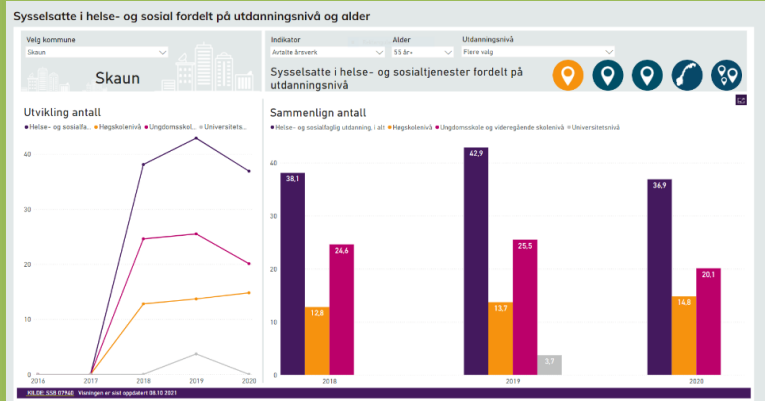
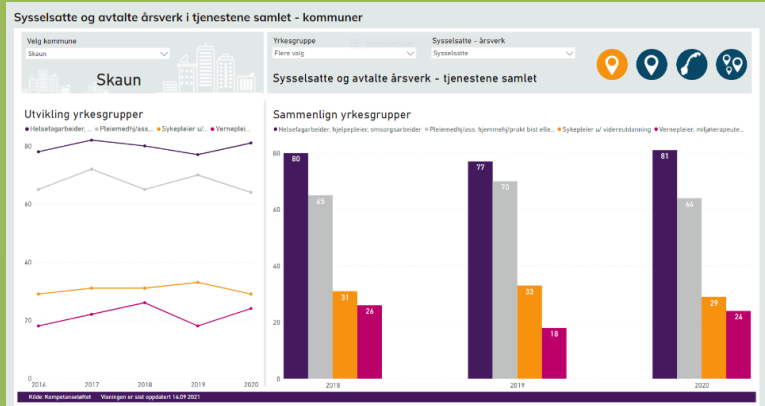

	Avtalte årsverk (årsverk)	
	2021	
5029 Skaun		
Omsorgstjenestene i alt		158,68
Sykepleiere med spes./vd. utd.		11,53
Sykepleier uten spesialitet/videreutdanning		27,25
Vernepleier		13,40
Hjelpepleier		32,78
Omsorgsarbeider		1,24
Barne- og ungdomsarbeider		2,89
Helsefagarbeider		25,05
Pleiemedhj/ass, hjemmehj/prakt bist eller annen brukerrettet tj.		22,07

Tabellen øverst viser endringer i antall sysselsatte og avtalte årsverk i perioden 2018 – 2020. Antallet avtalte årsverk/sysselsatte i **Orkland kommune** med ett-årig helse- og sosialfaglig utdanning endret seg fra 350 til 356 i perioden. Antallet sysselsatte/avtalte årsverk for ansatte uten helse- og sosialfaglig utdanning endret seg fra 293 til 273. Sysselsatte/avtalte årsverk for sykepleiere endret seg fra 116 til 95, og sysselsatte/avtalte årsverk for vernepleiere/ Miljøterapeuter endret seg fra 51 til 45.

I 2020 var 291 sysselsatte med ett-årig helse- og sosialfaglig utdanning 55 år eller eldre. I høgskolegruppen var dette tallet 135,3, for sysselsatte uten helsefaglig utdanning var 132,7 av de sysselsatte 55 år eller eldre. For universitetsgruppen tallet 23,8.

I 2021 var det i alt 521,50 avtalte årsverk. Herav 81,78 sykepleiere, 22,63 vernepleiere, 233,92 med ett-årig helse- og sosialfaglig utdanning og 118,08 assistenter.

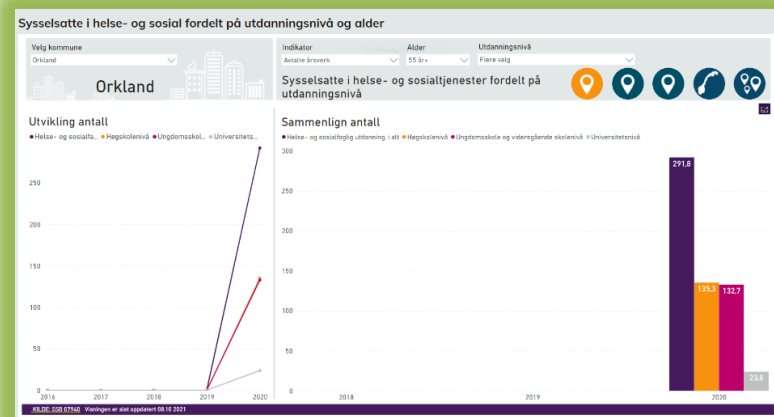
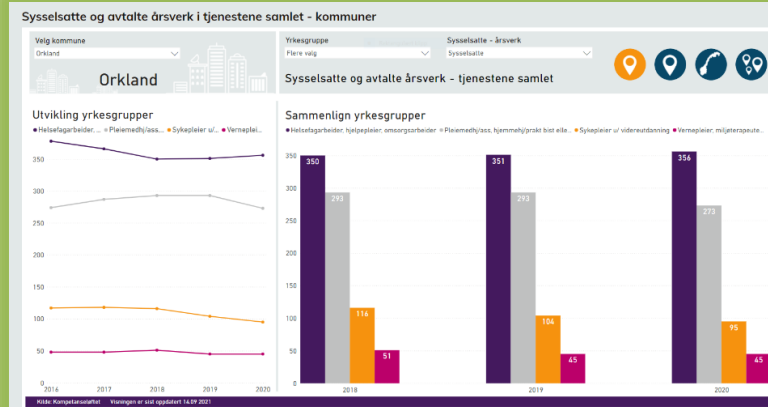

	Avtalte årsverk (årsverk)
	2021
	5059 Orkland
Omsorgstjenestene i alt	521,50
Sykepleiere med spes./vd. utd.	8,30
Sykepleier uten spesialitet/videreutdanning	73,48
Vernepleier	22,63
Hjelpepleier	119,37
Omsorgsarbeider	19,49
Barne- og ungdomsarbeider	10,59
Helsefagarbeider	84,47
Pleiemedhj/ass, hjemmehj/prakt bist eller annen brukerrettet tj.	118,08

Tabellen øverst viser endringer i antall sysselsatte og avtalte årsverk i perioden 2018 – 2020. Antallet avtalte årsverk/sysselsatte i **Heim kommune** med ett-årig helse- og sosialfaglig utdanning endret seg fra 124 til 119 i perioden. Antallet sysselsatte/avtalte årsverk for ansatte uten helse- og sosialfaglig utdanning endret seg fra 75 til 67. Sysselsatte/avtalte årsverk for sykepleiere endret seg fra 46 til 43, og sysselsatte/avtalte årsverk for vernepleiere/ Miljøterapeuter endret seg fra 16 til 12.

I 2020 var 64,2 sysselsatte med ett-årig helse- og sosialfaglig utdanning 55 år eller eldre. I høgskolegruppen var dette tallet 21,3 og for sysselsatte uten helsefaglig utdanning var 40,8 av de sysselsatte 55 år eller eldre.

I 2021 var det i alt 174,51 avtalte årsverk. Herav 31,4 sykepleiere, 9,15 vernepleiere, 76,57 med ett-årig helse- og sosialfaglig utdanning og 26,68 assistenter.

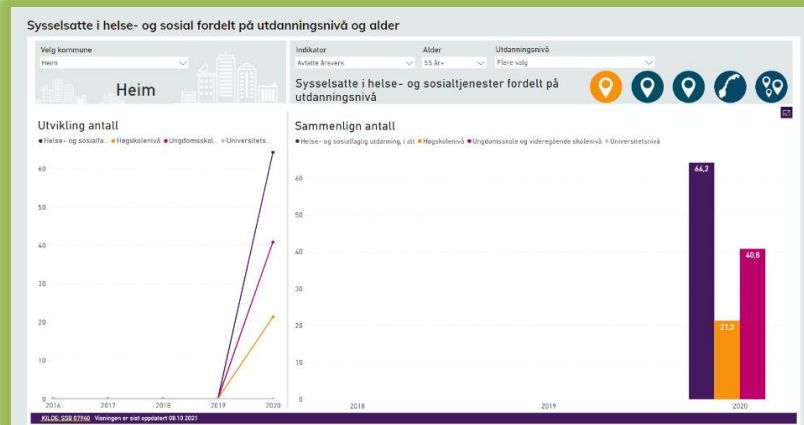
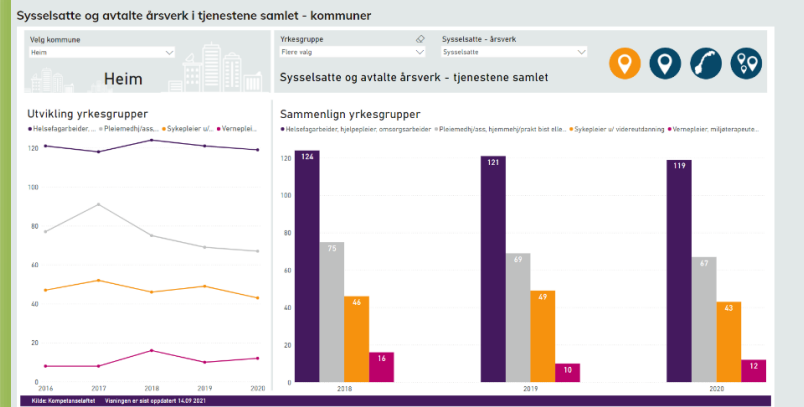

	Avtalte årsverk (årsverk)	
	2021	
	5055 Heim	
Omsorgstjenestene i alt		174,51
Sykepleiere med spes./vd. utd.		4,62
Sykepleier uten spesialitet/videreutdanning		26,78
Vernepleier		9,15
Hjelpepleier		41,75
Omsorgsarbeider		5,62
Barne- og ungdomsarbeider		0,41
Helsefagarbeider		28,79
Pleiemedhj/ass, hjemmehj/prakt bist eller annen brukerrettet tj.		26,68

Tabellen øverst viser endringer i antall sysselsatte og avtalte årsverk i perioden 2018 – 2020. Antallet avtalte årsverk/sysselsatte i **Aure kommune** med ett-årig helse- og sosialfaglig utdanning endret seg fra 89 til 81 i perioden. Antallet sysselsatte/avtalte årsverk for ansatte uten helse- og sosialfaglig utdanning endret seg fra 50 til 49. Sysselsatte/avtalte årsverk for sykepleiere endret seg fra 35 til 39, og sysselsatte/avtalte årsverk for vernepleiere/ Miljøterapeuter endret seg fra 7 til 4.

I 2020 var 48,7 sysselsatte med ett-årig helse- og sosialfaglig utdanning 55 år eller eldre. I høgskolegruppen var dette tallet 17 og for sysselsatte uten helsefaglig utdanning var 30,2 av de sysselsatte 55 år eller eldre.

I 2021 var det i alt 131,71 avtalte årsverk. Herav 29,34 sykepleiere, 4,43 vernepleiere, 58,93 med ett-årig helse- og sosialfaglig utdanning og 19,66 assistenter.

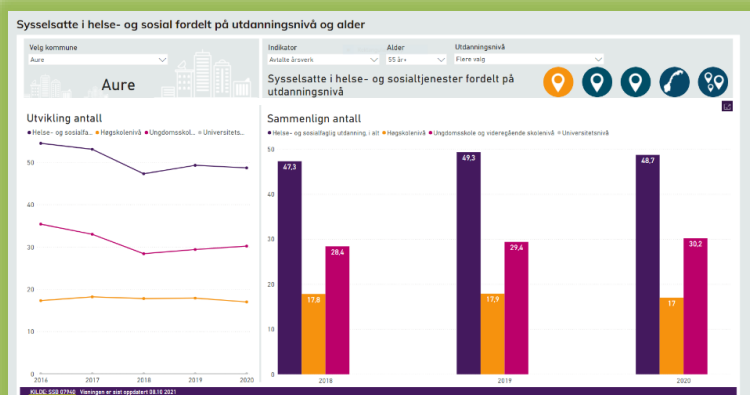
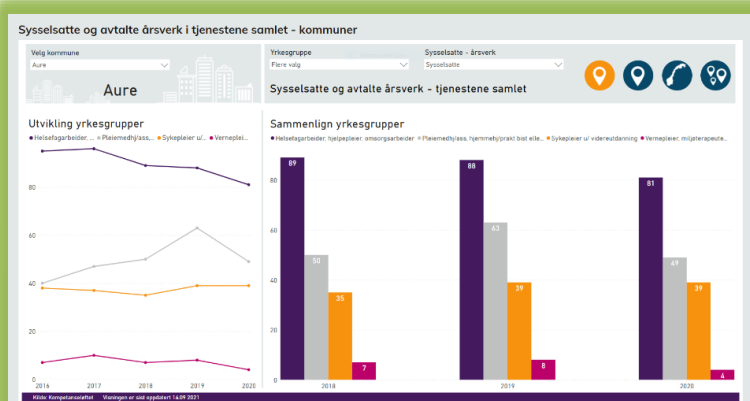

	Avtalte årsverk (årsverk)	
	2021	
	1576 Aure	
Omsorgstjenestene i alt		131,71
Sykepleiere med spes./vd. utd.		2,09
Sykepleier uten spesialitet/videreutdanning		27,25
Vernepleier		4,43
Hjelpepleier		28,80
Omsorgsarbeider		1,69
Barne- og ungdomsarbeider		0,19
Helsefagarbeider		28,25
Pleiemedhj/ass, hjemmehj/prakt bist eller annen brukerrettet tj.		19,66

Tabellen øverst viser endringer i antall sysselsatte og avtalte årsverk i perioden 2018 – 2020. Antallet avtalte årsverk/sysselsatte i **Hitra kommune** med ett-årig helse- og sosialfaglig utdanning endret seg fra 81 til 87 i perioden. Antallet sysselsatte/avtalte årsverk for ansatte uten helse- og sosialfaglig utdanning endret seg fra 53 til 66. Sysselsatte/avtalte årsverk for sykepleiere endret seg fra 32 til 42, og sysselsatte/avtalte årsverk for vernepleiere/ Miljøterapeuter endret seg fra 13 til 23.

I 2020 var 48,6 sysselsatte med ett-årig helse- og sosialfaglig utdanning 55 år eller eldre. I høgskolegruppen var dette tallet 16,6 og for sysselsatte uten helsefaglig utdanning var 31,2 av de sysselsatte 55 år eller eldre.

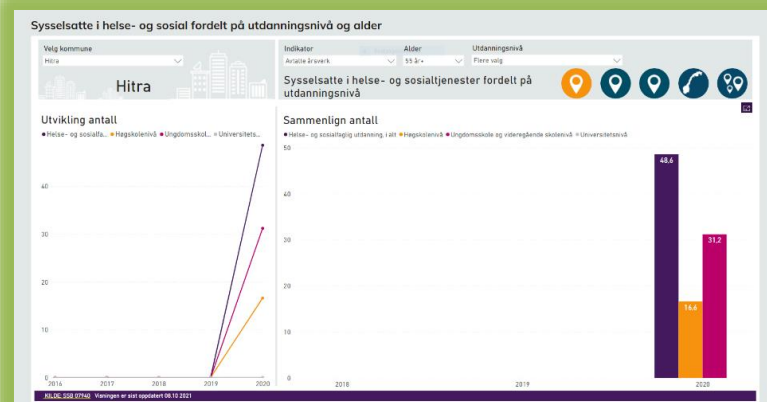
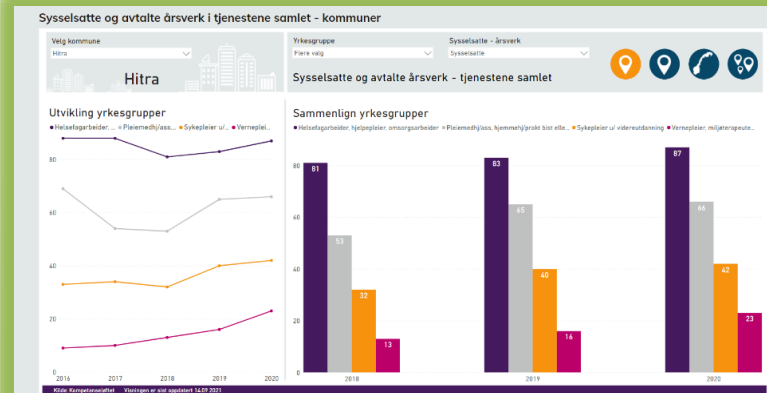

I 2021 var det i alt 145,12 avtalte årsverk. Herav 32,82 sykepleiere, 7,14 vernepleiere, 65,4 med ett-årig helse- og sosialfaglig utdanning og 24,23 assistenter.

	Avtalte årsverk (årsverk)	
	2021	
	5056 Hitra	
Omsorgstjenestene i alt	145,12	
Sykepleiere med spes./vd. utd.	4,10	
Sykepleier uten spesialitet/videreutdanning	28,72	
Vernepleier	7,18	
Hjelpepleier	30,72	
Omsorgsarbeider	1,50	
Barne- og ungdomsarbeider	0,41	
Helsefagarbeider	32,77	
Pleiemedhj/ass, hjemmehj/prakt bist eller annen brukerrettet tj.	24,23	

Tabellen øverst viser endringer i antall sysselsatte og avtalte årsverk i perioden 2018 – 2020. Antallet avtalte årsverk/sysselsatte i **Frøya kommune** med ett-årig helse- og sosialfaglig utdanning endret seg fra 105 til 103 i perioden. Antallet sysselsatte/avtalte årsverk for ansatte uten helse- og sosialfaglig utdanning endret seg fra 83 til 78. Sysselsatte/avtalte årsverk for sykepleiere endret seg fra 28 til 29, og sysselsatte/avtalte årsverk for vernepleiere/ Miljøterapeuter endret seg fra 17 til 15.

I 2020 var 45,7 sysselsatte med ett-årig helse- og sosialfaglig utdanning 55 år eller eldre. I høgskolegruppen var dette tallet 12,3, for sysselsatte uten helsefaglig utdanning var 28,3 av de sysselsatte 55 år eller eldre. For universitetsgruppen tallet 4.

I 2021 var det i alt 172,21 avtalte årsverk. Herav 19,16 sykepleiere, 7,08 vernepleiere, 80,66 med ett-årig helse- og sosialfaglig utdanning og 24,85 assistenter.

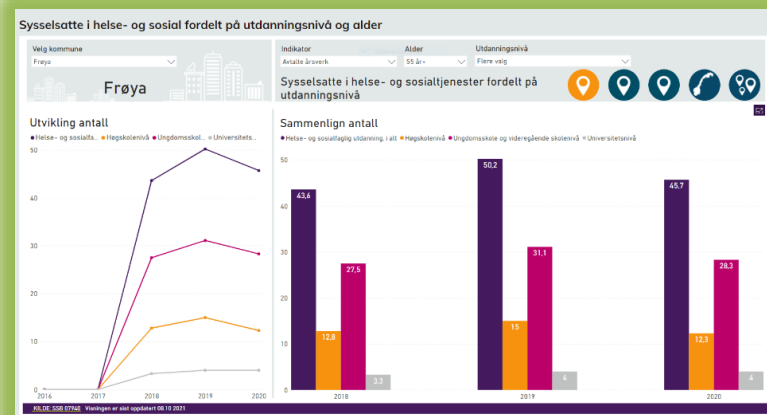
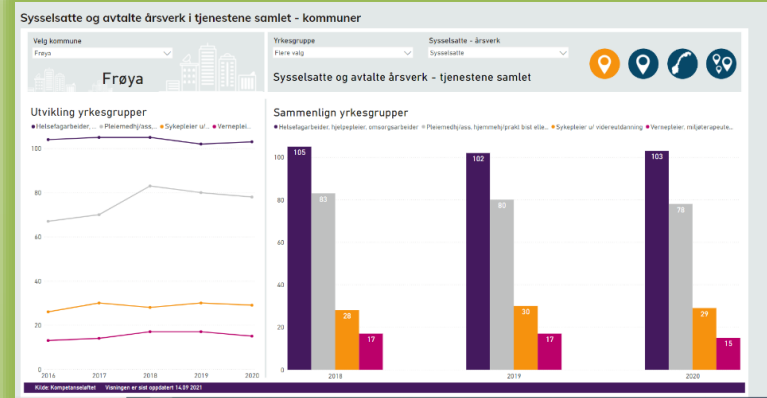

	Avtalte årsverk (årsverk)
	2021
5014 Frøya	
Omsorgstjenestene i alt	172,21
Sykepleiere med spes./vd. utd.	1,00
Sykepleier uten spesialitet/videreutdanning	18,16
Vernepleier	7,08
Hjelpepleier	42,82
Omsorgsarbeider	5,36
Barne- og ungdomsarbeider	1,20
Helsefagarbeider	31,28
Pleiemedhj/ass, hjemmehj/prakt bist eller annen brukerrettet tj.	24,85

Tabellen øverst viser endringer i antall sysselsatte og avtalte årsverk i perioden 2018 – 2020. Antallet avtalte årsverk/sysselsatte i **Ørland kommune** med ett-årig helse- og sosialfaglig utdanning endret seg fra 166 til 148 i perioden. Antallet sysselsatte/avtalte årsverk for ansatte uten helse- og sosialfaglig utdanning endret seg fra 146 til 145. Sysselsatte/avtalte årsverk for sykepleiere endret seg fra 80 til 83, og sysselsatte/avtalte årsverk for vernepleiere/ Miljøterapeuter holdt seg uendret på 35.

I 2020 var 109,3 sysselsatte med ett-årig helse- og sosialfaglig utdanning 55 år eller eldre. I høgskolegruppen var dette tallet 38 og for sysselsatte uten helsefaglig utdanning var 65,1 av de sysselsatte 55 år eller eldre.

I 2021 var det i alt 290,34 avtalte årsverk. Herav 49,31 sykepleiere, 15,66 vernepleiere, 114,58 med ett-årig helse- og sosialfaglig utdanning og 61,25 assistenter.

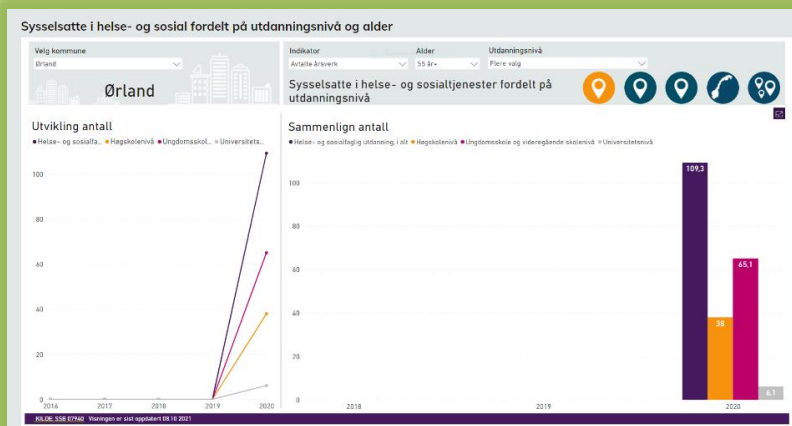
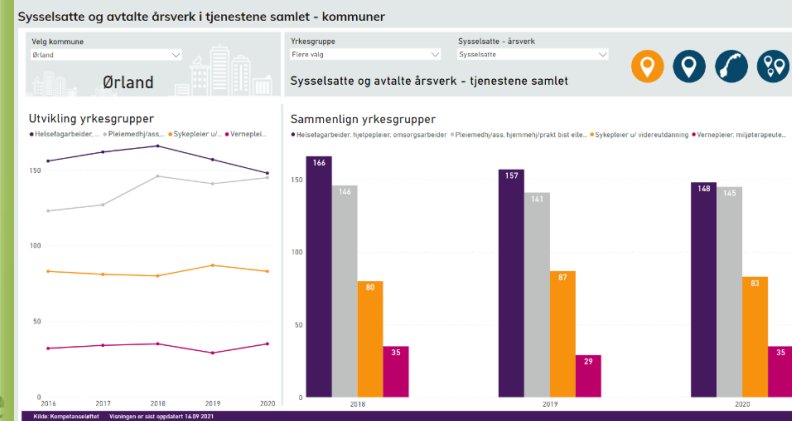

	Avtalte årsverk (årsverk)	
	2021	
	5057 Ørland	
Omsorgstjenestene i alt		290,34
Sykepleiere med spes./vd. utd.		10,43
Sykepleier uten spesialitet/videreutdanning		38,88
Vernepleier		15,66
Hjelpepleier		46,46
Omsorgsarbeider		14,83
Barne- og ungdomsarbeider		8,26
Helsefagarbeider		45,03
Pleiemedhj/ass, hjemmehj/prakt bist eller annen brukerrettet tj.		61,25

Tabellen øverst viser endringer i antall sysselsatte og avtalte årsverk i perioden 2018 – 2020. Antallet avtalte årsverk/sysselsatte i **Rennebu kommune** med ett-årig helse- og sosialfaglig utdanning endret seg fra 62 til 61 i perioden. Antallet sysselsatte/avtalte årsverk for ansatte uten helse- og sosialfaglig utdanning endret seg fra 57 til 51. Sysselsatte/avtalte årsverk for sykepleiere endret seg fra 20 til 30, og sysselsatte/avtalte årsverk for vernepleiere/ Miljøterapeuter endret seg fra 11 til 7.

I 2020 var 29,7 sysselsatte med ett-årig helse- og sosialfaglig utdanning 55 år eller eldre. I høgskolegruppen var dette tallet 7,1 og for sysselsatte uten helsefaglig utdanning var 22,6 av de sysselsatte 55 år eller eldre.

I 2021 var det i alt 103,39 avtalte årsverk. Herav 21,65 sykepleiere, 4,98 vernepleiere, 47,22 med ett-årig helse- og sosialfaglig utdanning og 18,95 assistenter.

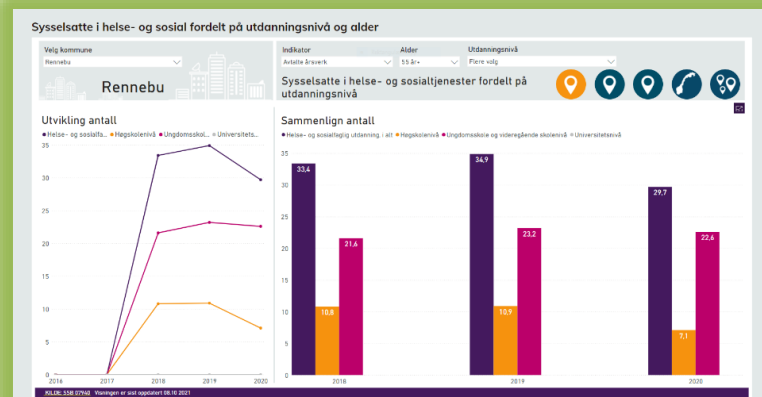
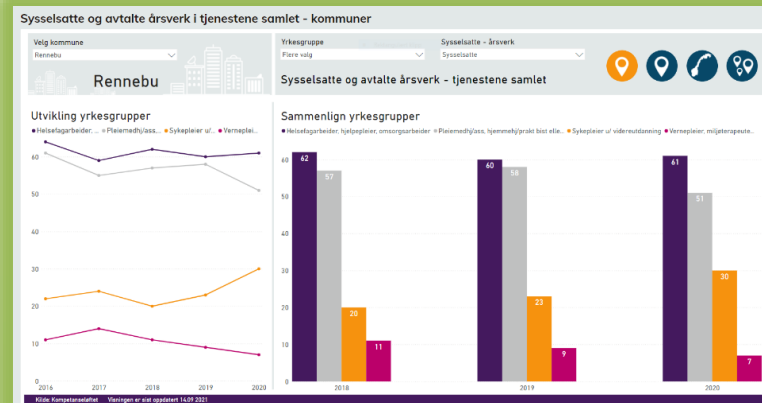

	Avtalte årsverk (årsverk)	
	2021	
	5022 Rennebu	
Omsorgstjenestene i alt		103,39
Sykepleiere med spes./vd. utd.		3,96
Sykepleier uten spesialitet/videreutdanning		17,69
Vernepleier		4,98
Hjelpepleier		15,92
Omsorgsarbeider		7,28
Barne- og ungdomsarbeider		0,79
Helsefagarbeider		23,23
Pleiemedhj/ass, hjemmehj/prakt bist eller annen brukerrrettet tj.		18,95

Tabellen øverst viser endringer i antall sysselsatte og avtalte årsverk i perioden 2018 – 2020. Antallet avtalte årsverk/sysselsatte i **Rindal kommune** med ett-årig helse- og sosialfaglig utdanning endret seg fra 47 til 48 i perioden. Antallet sysselsatte/avtalte årsverk for ansatte uten helse- og sosialfaglig utdanning endret seg fra 42 til 40. Sysselsatte/avtalte årsverk for sykepleiere endret seg fra 24 til 25, og sysselsatte/avtalte årsverk for vernepleiere/ Miljøterapeuter endret seg fra 11 til 13.

I 2020 var 27,4 sysselsatte med ett-årig helse- og sosialfaglig utdanning 55 år eller eldre. I høgskolegruppen var dette tallet 9,1 og for sysselsatte uten helsefaglig utdanning var 14,3 av de sysselsatte 55 år eller eldre.

I 2021 var det i alt 102,23 avtalte årsverk. Herav 23,22 sykepleiere, 8,20 vernepleiere, 39,07 med ett-årig helse- og sosialfaglig utdanning og 17,63 assistenter.

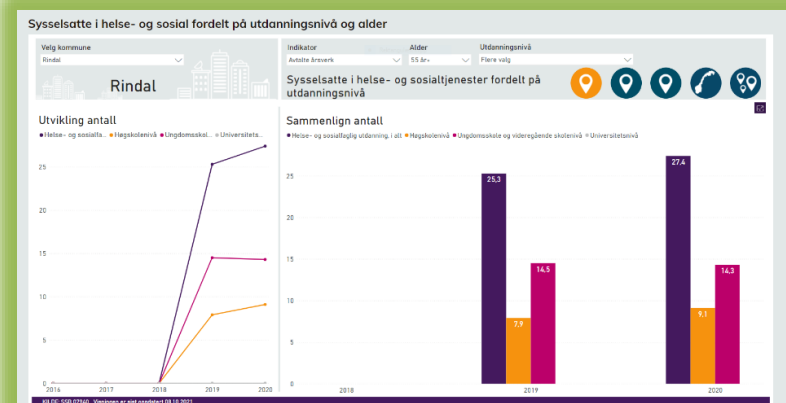
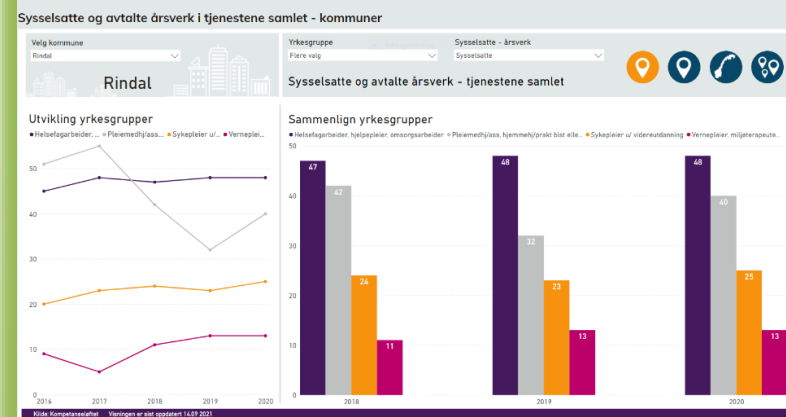

	Avtalte årsverk (årsverk)	
	2021	
	5061 Rindal	
Omsorgstjenestene i alt		102,23
Sykepleiere med spes./vd. utd.		5,14
Sykepleier uten spesialitet/videreutdanning		18,08
Verneploeier		8,20
Hjelpepleier		15,58
Omsorgsarbeider		7,70
Barne- og ungdomsarbeider		3,67
Helsefagarbeider		12,12
Pleiemedhj/ass, hjemmehj/prakt bist eller annen brukerrettet tj.		17,63

Tabellen øverst viser endringer i antall sysselsatte og avtalte årsverk i perioden 2018 – 2020. Antallet avtalte årsverk/sysselsatte i **Surnadal kommune** med ett-årig helse- og sosialfaglig utdanning endret seg fra 124 til 126 i perioden. Antallet sysselsatte/avtalte årsverk for ansatte uten helse- og sosialfaglig utdanning endret seg fra 119 til 111. Sysselsatte/avtalte årsverk for sykepleiere er stabilt på 47 og sysselsatte/avtalte årsverk for vernepleiere/ Miljøterapeuter endret seg fra 30 til 33. I 2020 var 86,6 sysselsatte med ett-årig helse- og sosialfaglig utdanning 55 år eller eldre. I høgskolegruppen var dette tallet 27,5, for sysselsatte uten helsefaglig utdanning var 53,7 av de sysselsatte 55 år eller eldre. Tallet for universitetsgruppen er 5,4.

I 2021 var det i alt 245,45 avtalte årsverk. Herav 55,73 sykepleiere, 21,53 vernepleiere, 96,88 med ett-årig helse- og sosialfaglig utdanning og 42,55 assistenter.

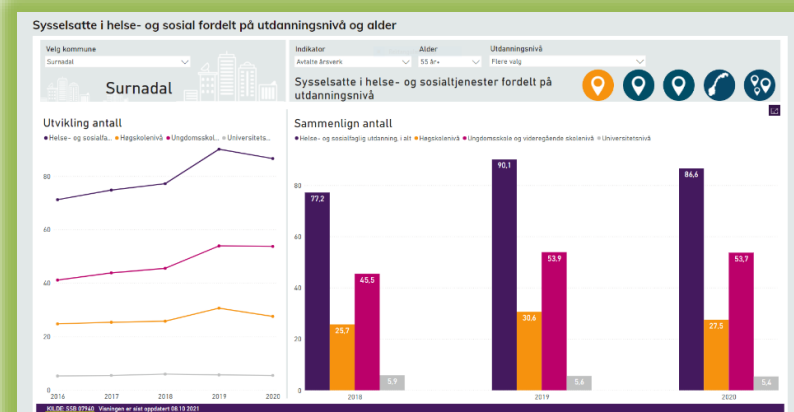
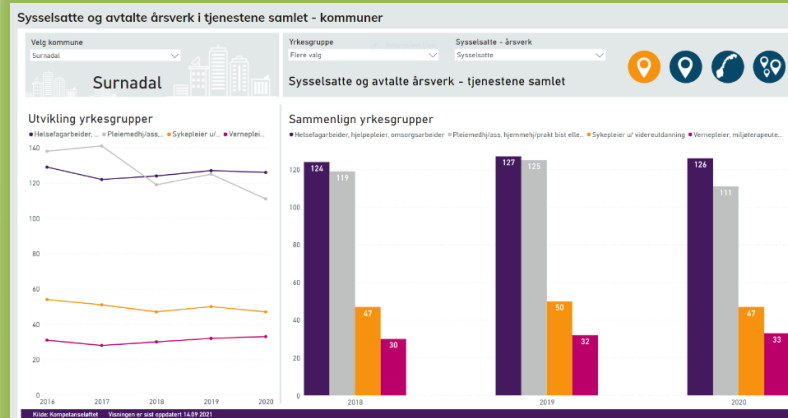

	Avtalte årsverk (årsverk)	
	2021	
	1566 Surnadal	
Omsorgstjenestene i alt		245,45
Sykepleiere med spes./vd. utd.		11,22
Sykepleier uten spesialitet/videreutdanning		44,51
Vernepleier		21,53
Hjelpepleier		40,63
Omsorgsarbeider		11,37
Barne- og ungdomsarbeider		4,70
Helsefagarbeider		40,18
Pleiemedhj/ass., hjemmehj/prakt bist eller annen brukerrettet tj.		42,55

Sammenstilling antall årsverk 2021

Kommune	Omsorgs- tjenesten i alt	Sykepleier e m/vd. utd	Sykepleier e u/vd- utd.	Vernepleie r	Hjelpepleie r	Omsorgs- arbeider	Barne- og ungdoms- arbeider	Helsefag- arbeider	Assistent
Skaun	158,68	11,53	27,25	13,40	32,78	1,24	2,89	25,05	22,07
Orkland	521,50	8,30	73,48	22,63	119,37	19,49	10,59	84,47	118,08
Heim	174,51	4,62	26,78	9,15	41,75	5,62	0,41	28,79	26,68
Aure	131,71	2,09	27,25	4,43	28,80	1,69	0,19	28,25	19,66
Hitra	145,12	4,10	28,72	7,18	30,72	1,50	0,41	32,77	24,23
Frøya	172,21	1,0	18,16	7,08	42,82	5,36	1,20	31,28	24,85
Ørland	290,34	10,43	38,88	15,66	46,46	14,83	8,26	45,03	61,25
Rennebu	103,39	3,96	17,69	4,98	15,52	7,28	0,79	23,23	18,95
Rindal	102,23	5,14	18,08	8,20	15,58	7,70	3,67	12,12	17,63
Surnadal	245,45	11,22	44,51	21,53	40,63	11,37	4,70	40,18	42,55

Sammenstilling antall sysselsatte 55 + fordelt på utdanningsnivå 2020

	1-årig helse- og sosialfag	Høgskolenivå	Assistenter	Universitets- nivå
Skaun	36,9	14,8	20,1	0
Orkland	291	135,3	132,7	23,8
Heim	64,2	21,3	40,8	0
Aure	48,7	17	30,2	0
Hitra	48,6	16,6	31,2	0
Frøya	45,7	12,3	28,3	4
Ørland	109,3	38	65,1	0
Rennebu	29,7	7,1	22,6	0
Rindal	27,4	9,1	14,3	0
Surnadal	86,6	27,5	53,7	5,4



TRØNDELAG
SØRVEST
— Lakseregionen

Demens

[Demenskartet – Aldring og helse](#)

Skaun kommune hadde i 2020 129 innbyggere med demenssykdom. Dette utgjorde 1,55 % av befolkningen.

I 2040 vil 282 av innbyggerne ha Demenssykdom. Dette vil utgjøre 2,77 % av befolkningen.

I 2050 vil 378 av innbyggerne ha en demenssykdom. Noe som utgjør 3,51 % av befolkningen.

Demensandelen i Skaun øker i perioden 2020 til 2050 med 126,45 %

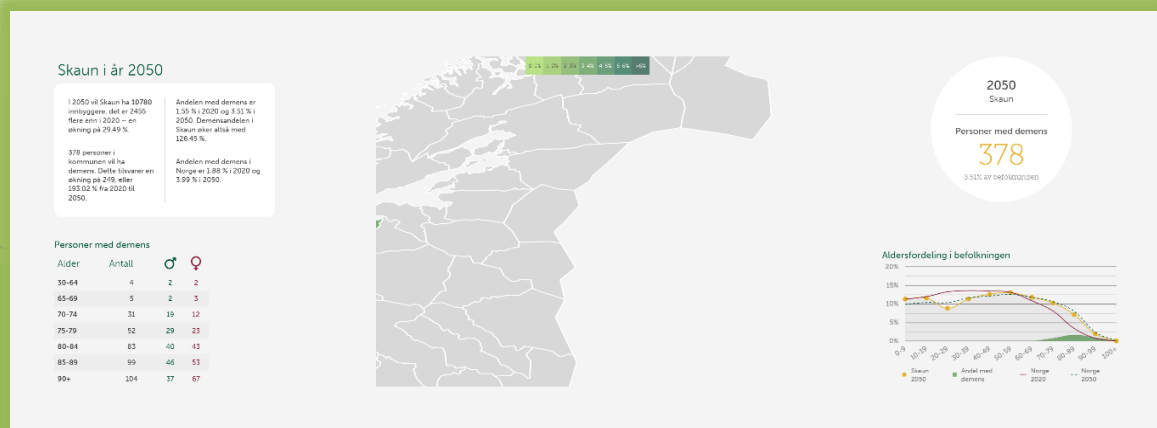
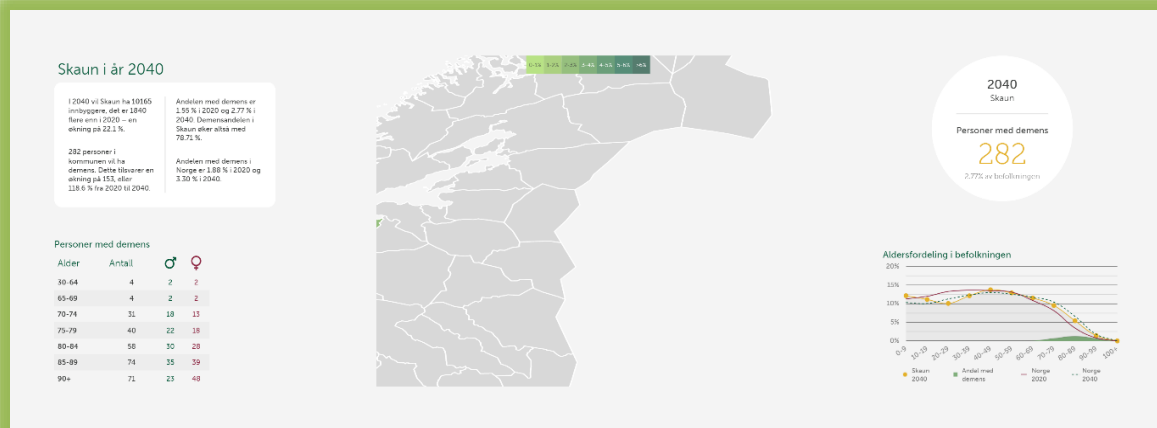
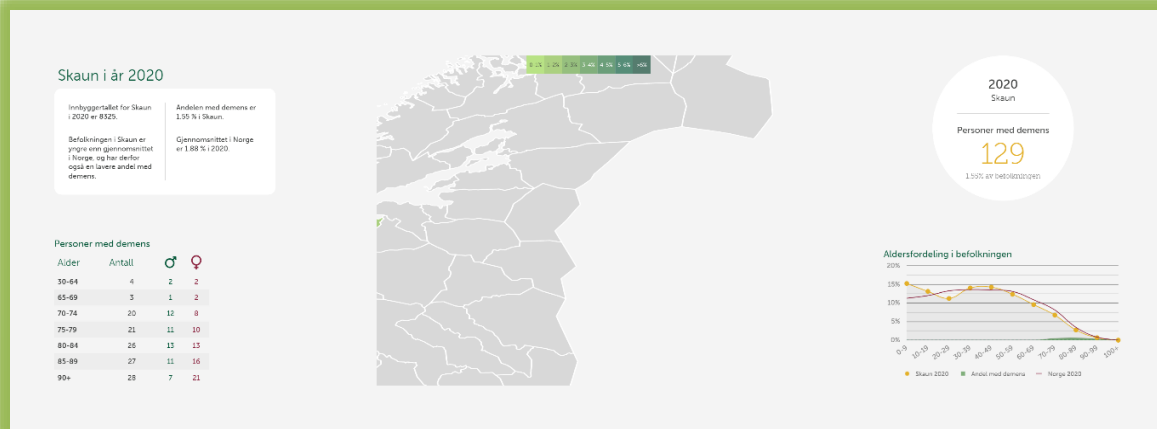

Orkland kommune hadde i 2020 429 innbyggere med demenssykdom. Dette utgjorde 2,35 % av befolkningen.

I 2040 vil 755 av innbyggerne ha Demenssykdom. Dette vil utgjøre 4,04 % av befolkningen.

I 2050 vil 891 av innbyggerne ha en demenssykdom. Noe som utgjør 4,75 % av befolkningen

Demensandelen i Orkland øker i perioden 2020 til 2050 med 102,13 %

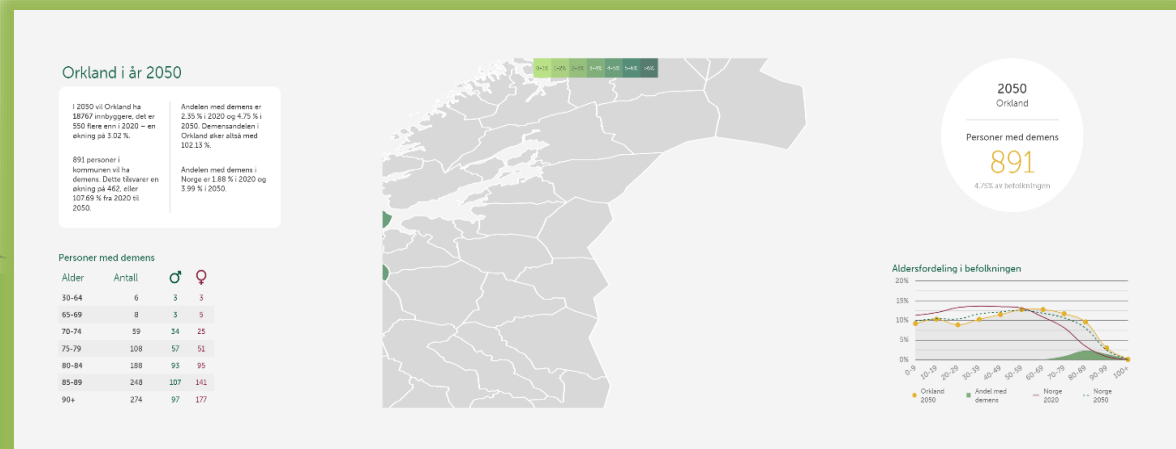
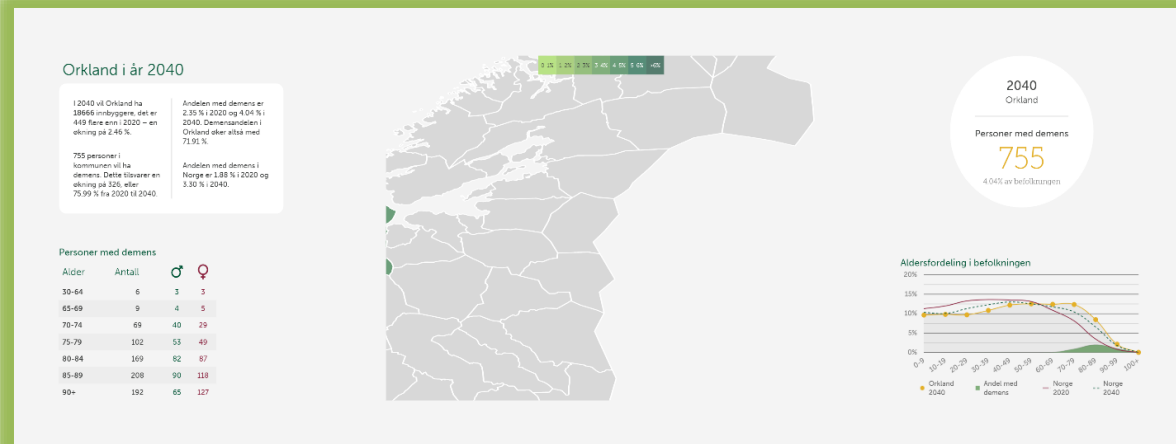
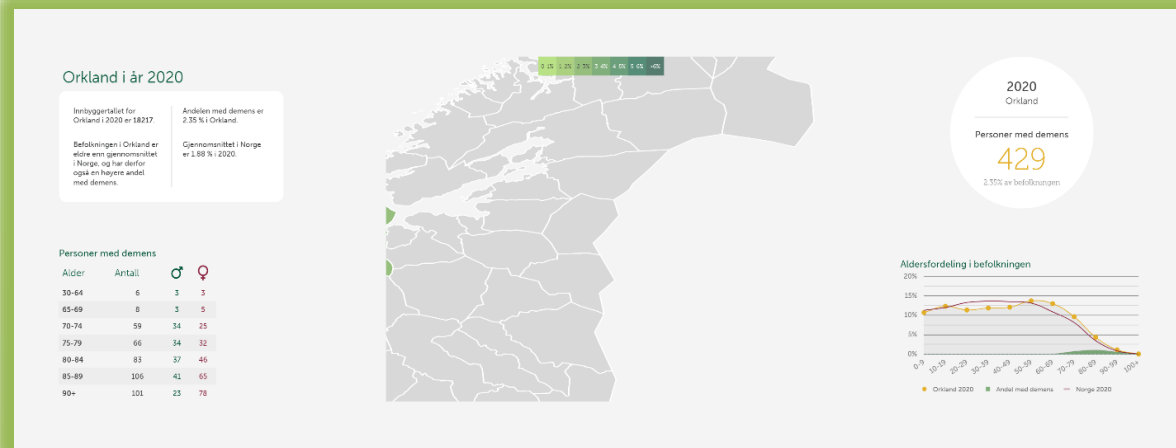

Heim kommune hadde i 2020 154 innbyggere med demenssykdom. Dette utgjorde 2,58 % av befolkningen.

I 2040 vil 264 av innbyggerne ha Demenssykdom. Dette vil utgjøre 4,79 % av befolkningen.

I 2050 vil 287 av innbyggerne ha en demenssykdom. Noe som utgjør 5,38 % av befolkningen

Demensandelen i Heim øker i perioden 2020 til 2050 med 108,53 %

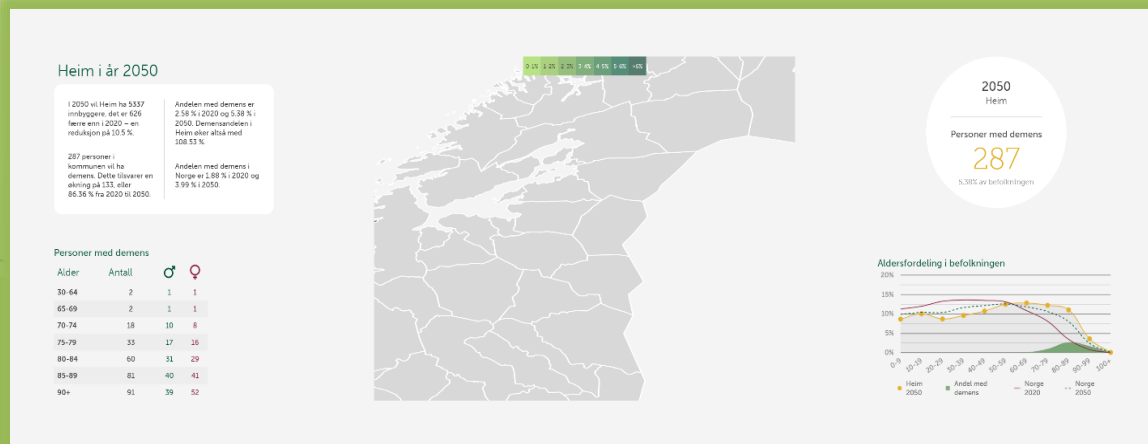
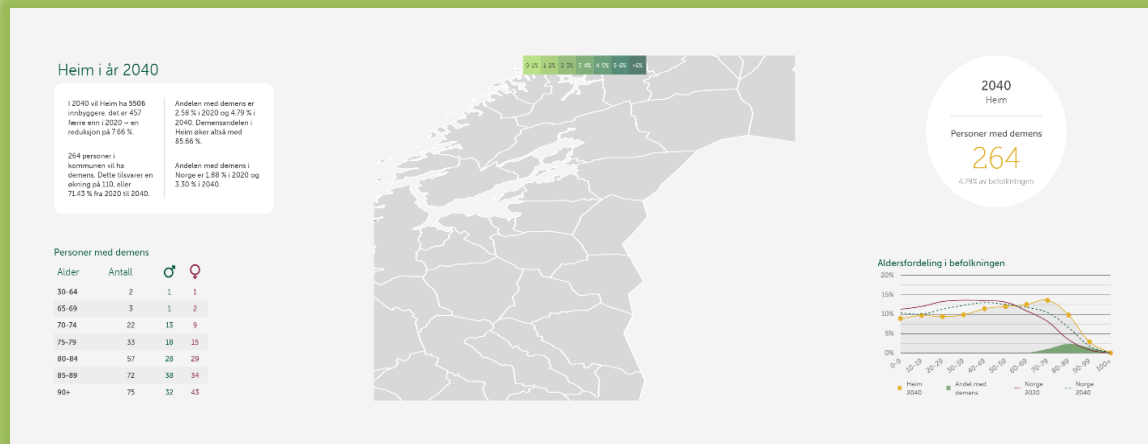
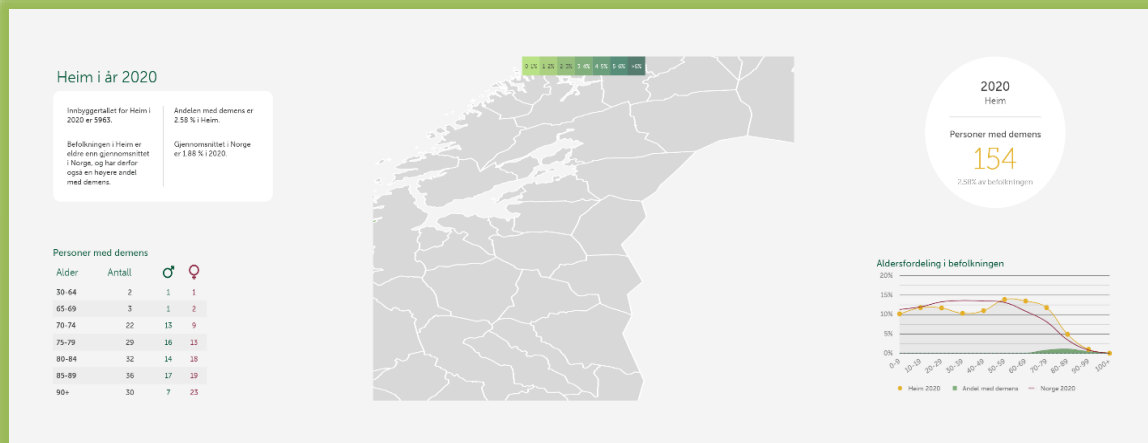

Aure kommune hadde i 2020 101 innbyggere med demenssykdom. Dette utgjorde 2,88 % av befolkningen.

I 2040 vil 166 av innbyggerne ha Demenssykdom. Dette vil utgjøre 4,80 % av befolkningen.

I 2050 vil 185 av innbyggerne ha en demenssykdom. Noe som utgjør 5,40 % av befolkningen

Demensandelen i Aure øker i perioden 2020 til 2050 med 87,5 %

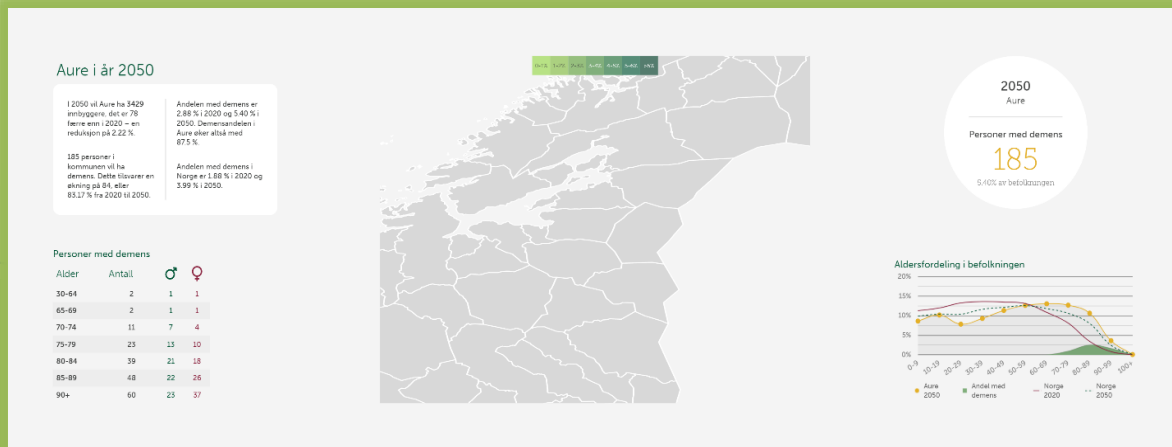
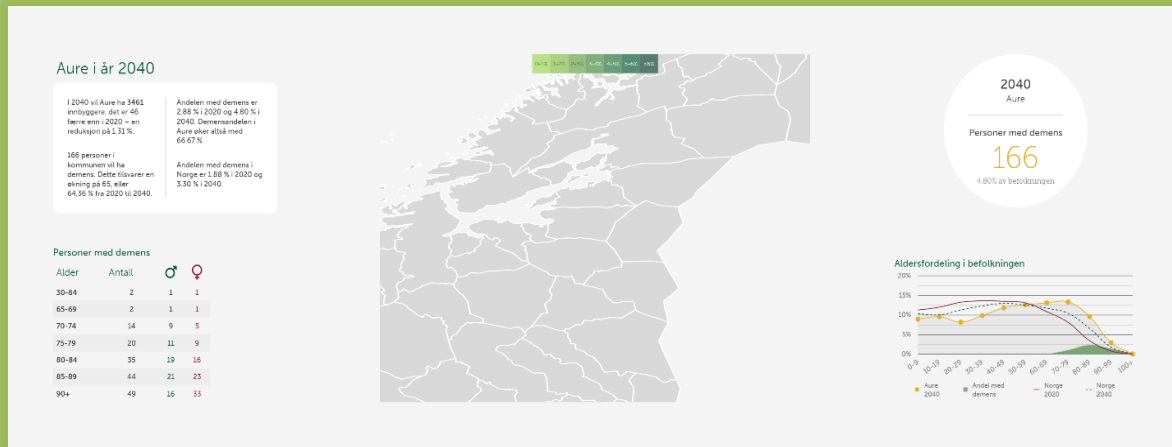
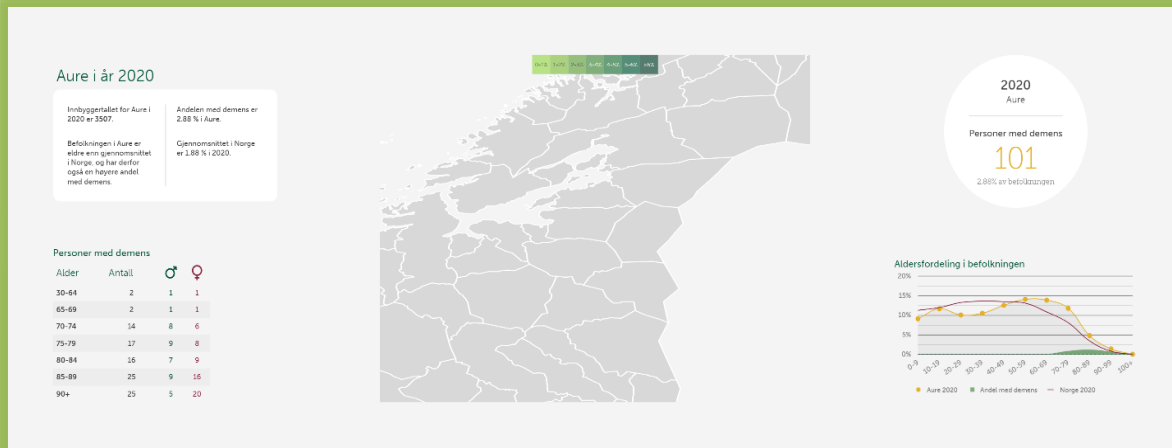

Hitra kommune hadde i 2020 **112 innbyggere med demenssykdom**. Dette utgjorde **2,22 % av befolkningen**.

I 2040 vil 215 av innbyggerne ha Demenssykdom. Dette vil utgjøre **3,70 % av befolkningen**.

I 2050 vil 263 av innbyggerne ha en demenssykdom. Noe som utgjør **4,36 % av befolkningen**

Demensandelen i Hitra øker i perioden 2020 til 2050 med **96,4 %**

Hitra i år 2020

Innbyggertallet for Hitra i 2020 er 5050.

Andelen med demens er 2,22 % i Hitra.

Befolkningen i Hitra er eldre enn gjennomsnittet i Norge, og har derfor også en høyere andel med demens.

Gjennomsnittet i Norge er 1,88 % i 2020.

Personer med demens

Alder	Antall	♂	♀
30-64	2	1	1
65-69	2	1	1
70-74	18	11	7
75-79	20	11	9
80-84	23	11	12
85-89	29	10	19
90+	18	7	11

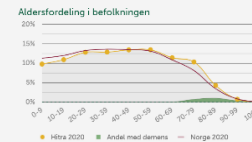
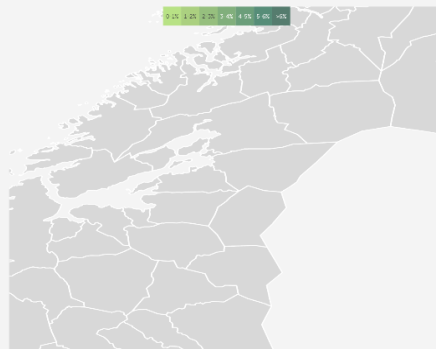

Hitra i år 2040

I 2040 vil Hitra ha 5813 innbyggere, det er 763 flere enn i 2020 – en økning på 15,11 %.

215 personer i kommunen vil ha demens. Dette tilsvarer en økning på 101 eller 92,96 % fra 2020 til 2040.

Andelen med demens i Norge er 1,88 % i 2020 og 3,30 % i 2040.

Demensandelen i Hitra øker altså med 66,67 %.

Personer med demens

Alder	Antall	♂	♀
30-64	2	1	1
65-69	3	1	2
70-74	22	13	9
75-79	29	17	12
80-84	46	24	22
85-89	53	23	30
90+	60	28	32

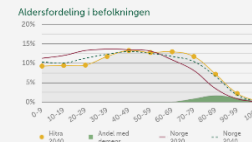
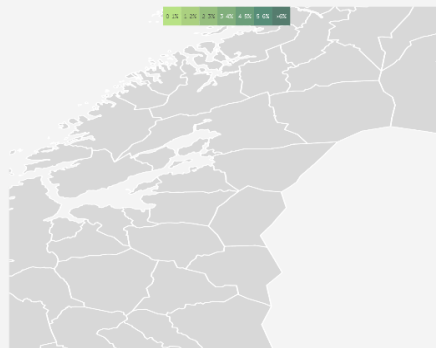

Hitra i år 2050

I 2050 vil Hitra ha 6034 innbyggere, det er 984 flere enn i 2020 – en økning på 19,49 %.

263 personer i kommunen vil ha demens. Dette tilsvarer en økning på 151, eller 134,82 % fra 2020 til 2050.

Andelen med demens i Norge er 1,88 % i 2020 og 3,99 % i 2050.

Demensandelen i Hitra øker altså med 96,4 %.

Personer med demens

Alder	Antall	♂	♀
30-64	2	1	1
65-69	2	1	1
70-74	20	12	8
75-79	34	19	15
80-84	58	30	28
85-89	72	37	35
90+	75	33	40

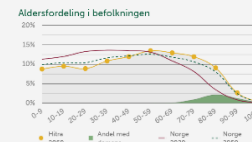
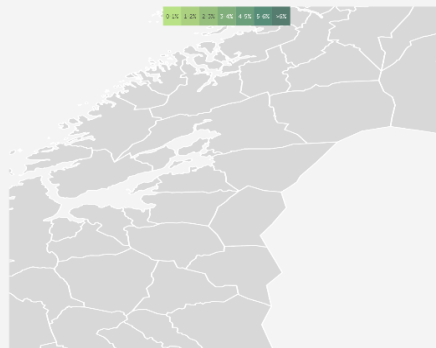

Frøya kommune hadde i 2020 99 innbyggere med demenssykdom. Dette utgjorde 1,92 % av befolkningen.

I 2040 vil 175 av innbyggerne ha Demenssykdom. Dette vil utgjøre 2,91 % av befolkningen.

I 2050 vil 233 av innbyggerne ha en demenssykdom. Noe som utgjør 3,73 % av befolkningen.

Demensandelen i Frøya øker i perioden 2020 til 2050 med 94,27 %



Ørland kommune hadde i 2020 236 innbyggere med demenssykdom. Dette utgjorde 2,29 % av befolkningen.

I 2040 vil 408 av innbyggerne ha Demenssykdom. Dette vil utgjøre 3,74 % av befolkningen.

I 2050 vil 495 av innbyggerne ha en demenssykdom. Noe som utgjør 4,46 % av befolkningen

Demensandelen i Ørland øker i perioden 2020 til 2050 med 94,76 %

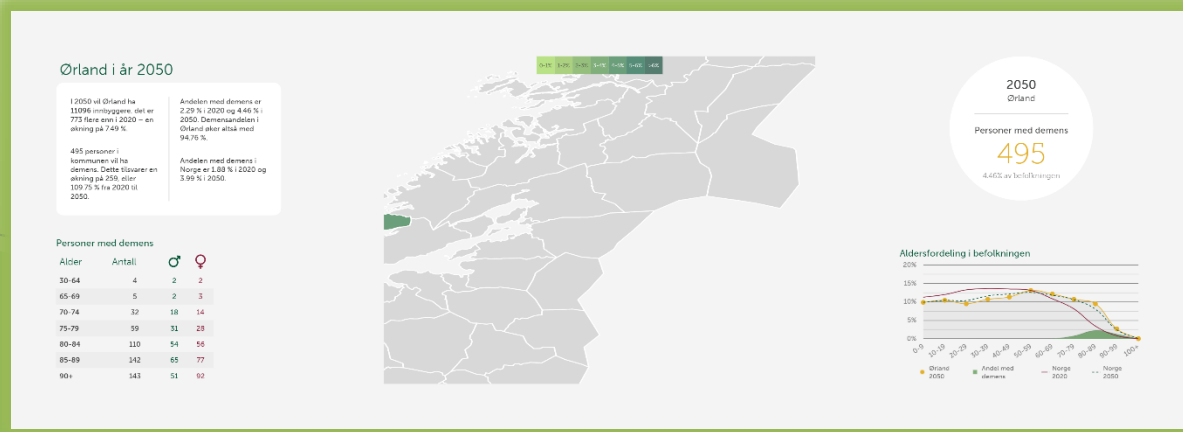
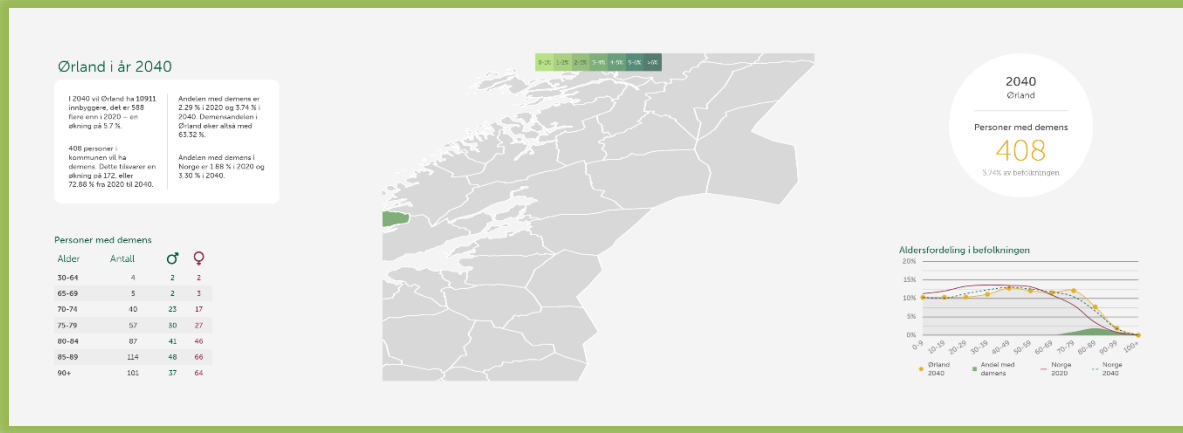
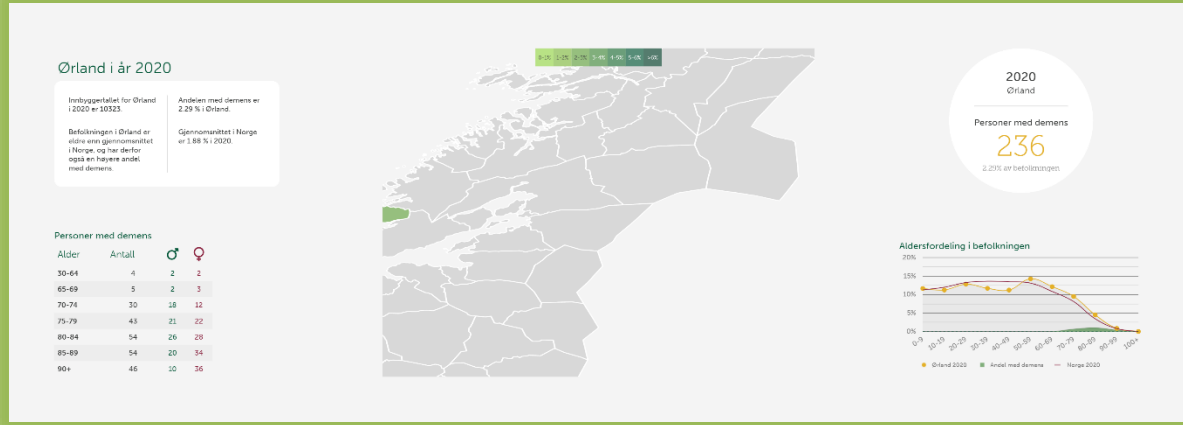

Rennebu kommune hadde i 2020 68 innbyggere med demenssykdom. Dette utgjorde 2,74 % av befolkningen.

I 2040 vil 120 av innbyggerne ha Demenssykdom. Dette vil utgjøre 4,90 % av befolkningen.

I 2050 vil 132 av innbyggerne ha en demenssykdom. Noe som utgjør 5,45 % av befolkningen

Demensandelen i Rennebu øker i perioden 2020 til 2050 med 98,91 %

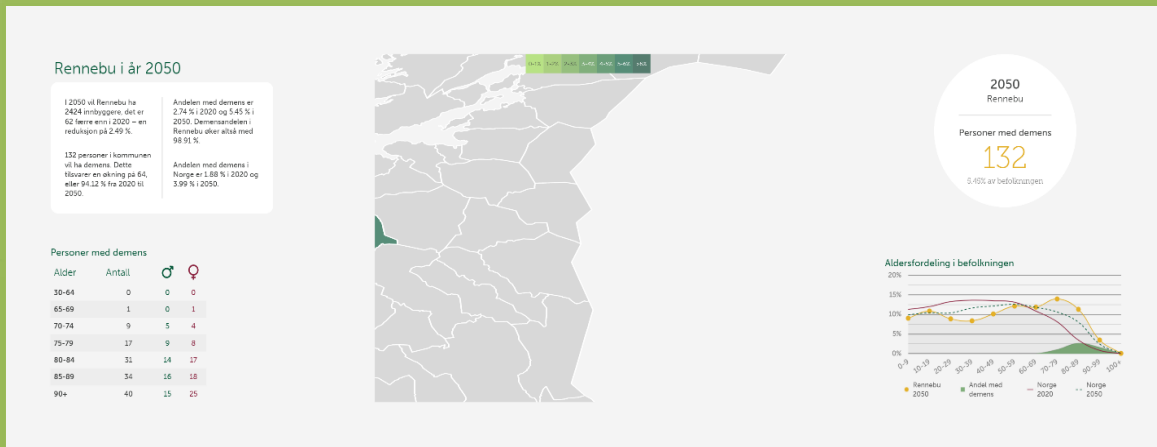
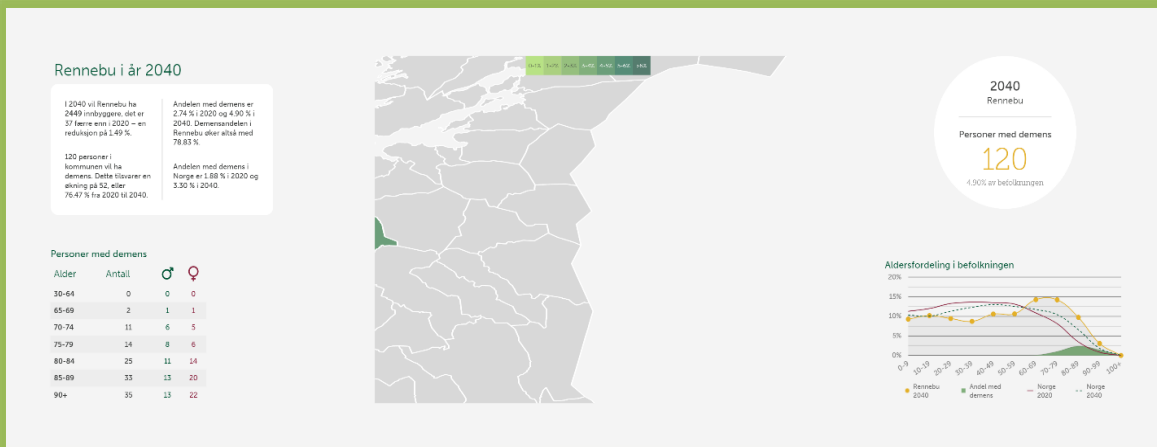
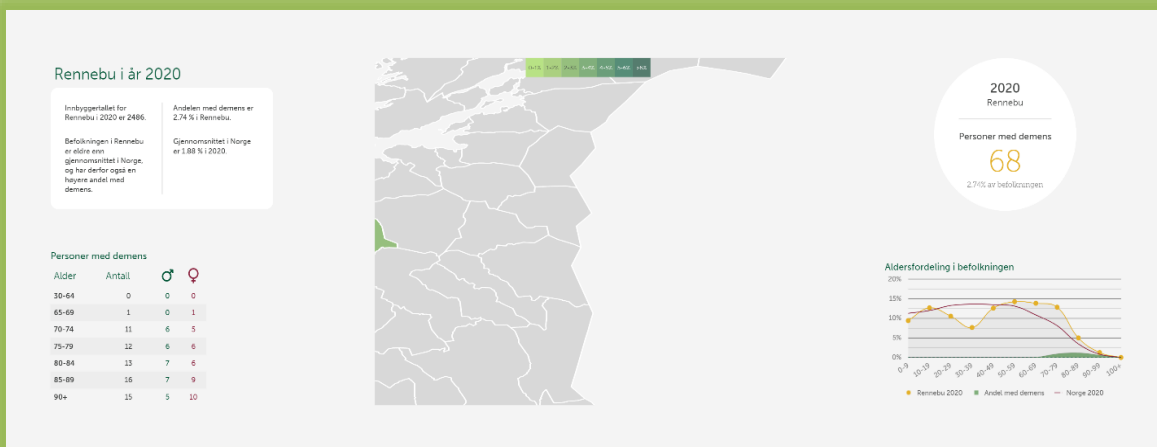

Rindal kommune hadde i 2020 57 innbyggere med demenssykdom. Dette utgjorde 2,85 % av befolkningen.

I 2040 vil 84 av innbyggerne ha Demenssykdom. Dette vil utgjøre 4,74 % av befolkningen.

I 2050 vil 87 av innbyggerne ha en demenssykdom. Noe som utgjør 5,13 % av befolkningen

Demensandelen i Rindal øker i perioden 2020 til 2050 med 80 %

Rindal i år 2020

Innbyggertallet for Rindal i 2020 er 2033. Andelen med demens er 2,85 % i Rindal.

Befolkningen i Rindal er eldre enn gjennomsnittet i Norge, og har derfor også en høyere andel med demens. Gjennomsnittet i Norge er 1,99 % i 2020.

Personer med demens

Alder	Antall	♂	♀
30-64	0	0	0
65-69	1	0	1
70-74	8	4	4
75-79	8	5	3
80-84	12	6	6
85-89	16	6	10
90+	12	3	9

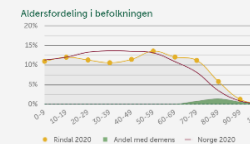
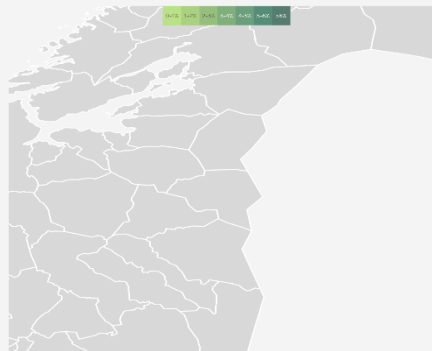

Rindal i år 2040

I 2040 vil Rindal ha 1772 innbyggere, det er 231 færre enn i 2020 – en reduksjon på 11,33 %.

Andelen med demens er 2,85 % i 2020 og 4,74 % i 2040. Demensandelen i Rindal øker altså med 66,32 %.

84 personer i kommunen vil ha demens. Dette tilsvarer en økning på 27, eller 47,57 % fra 2020 til 2040.

Andelen med demens i Norge er 1,88 % i 2020 og 3,30 % i 2040.

NB! Lavere innbyggertall gir større usikkerhet i prognosene!

Personer med demens

Alder	Antall	♂	♀
30-64	0	0	0
65-69	1	0	1
70-74	7	4	3
75-79	10	6	4
80-84	15	7	8
85-89	26	12	14
90+	29	9	16

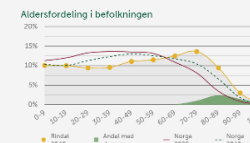
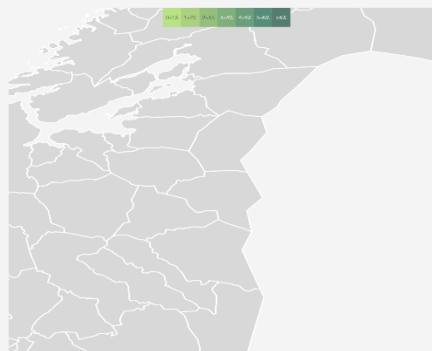

Rindal i år 2050

I 2050 vil Rindal ha 1896 innbyggere, det er 307 færre enn i 2020 – en reduksjon på 15,33 %.

Andelen med demens er 2,85 % i 2020 og 5,13 % i 2050. Demensandelen i Rindal øker altså med 80 %.

87 personer i kommunen vil ha demens. Dette tilsvarer en økning på 30, eller 52,63 % fra 2020 til 2050.

Andelen med demens i Norge er 1,88 % i 2020 og 3,09 % i 2050.

NB! Lavere innbyggertall gir større usikkerhet i prognosene!

Personer med demens

Alder	Antall	♂	♀
30-64	0	0	0
65-69	0	0	0
70-74	5	3	2
75-79	11	6	5
80-84	21	10	11
85-89	25	13	12
90+	29	10	15

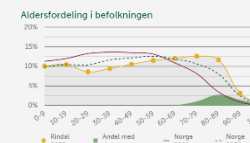
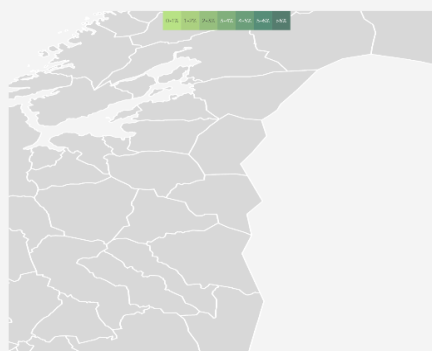

Surnadal kommune hadde i 2020 144 innbyggere med demenssykdom. Dette utgjorde 2,43 % av befolkningen.

I 2040 vil 258 av innbyggerne ha Demenssykdom. Dette vil utgjøre 4,72 % av befolkningen.

I 2050 vil 287 av innbyggerne ha en demenssykdom. Noe som utgjør 5,45 % av befolkningen

Demensandelen i Surnadal øker i perioden 2020 til 2050 med 124,28 %

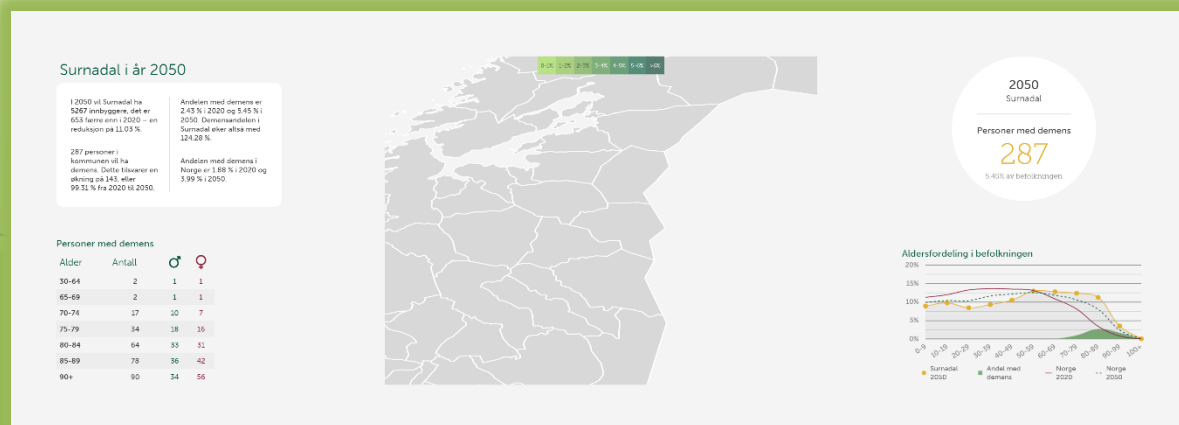
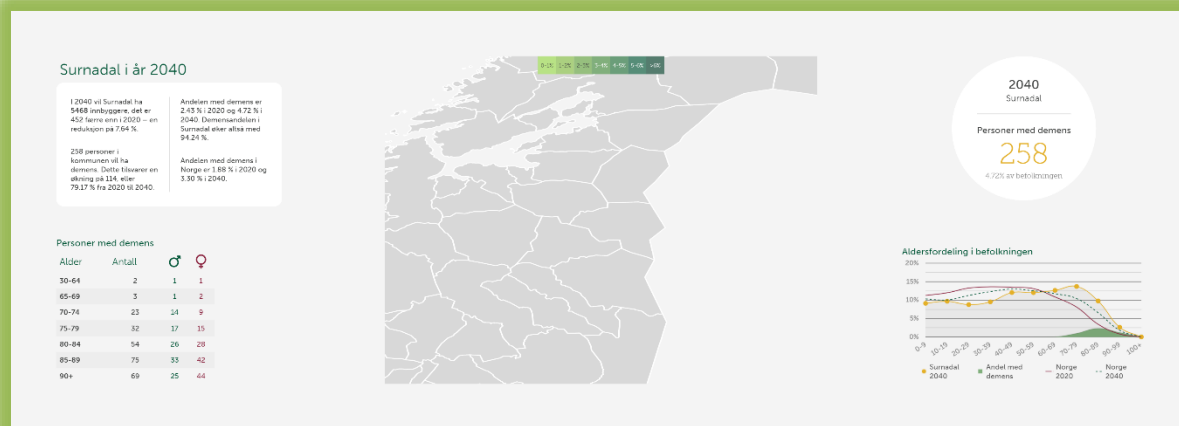
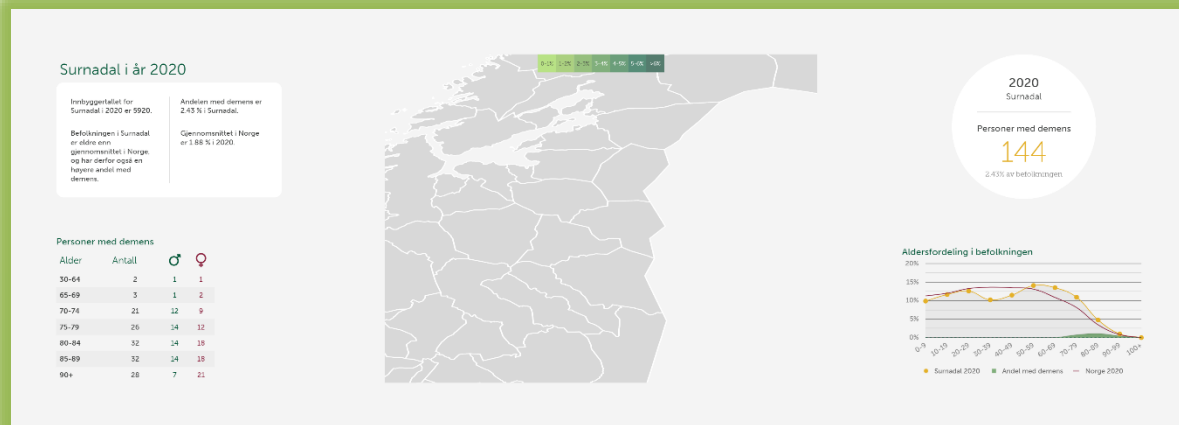

Sammenstilling forekomst demens i perioden 2020-2050

Kommune	Antall 2020	% 2020	Antall 2040	% 2040	Antall 2050	% 2050	Økning demens
Skaun	129	1,55 %	282	2,77 %	378	3,51 %	126,45 %
Orkland	429	2,35 %	755	4,04 %	891	4,75 %	102,13 %
Heim	154	2,58 %	264	4,79 %	287	5,38 %	108,53 %
Aure	101	2,88 %	166	4,08 %	185	5,40 %	87,5 %
Hitra	112	2,22 %	215	3,70 %	263	4,36 %	96,4 %
Frøya	99	1,92	175	2,91 %	233	3,73 %	94,27 %
Ørland	236	2,29 %	408	3,74 %	495	4,46 %	94,76 %
Rennebu	68	2,74 %	120	4,90 %	132	5,45 %	98,91 %
Rindal	57	2,85 %	84	4,74 %	87	5,13 %	80 %
Surnadal	144	2,43 %	258	4,72 %	287	5,45 %	124,28 %



TRONDELAG
SØRVEST
— Lakseregionen

Profiler 2022

Folkehelse/oppvekst

Folkehelseprofiler

Livskvalitet er tema for årets folkehelseprofiler. Profilene gir informasjon om helsetilstanden og det som påvirker den. God livskvalitet er en verdi i seg selv og fremmer helse og sunnere levevaner. God livskvalitet styrker også motstandskraften i møte med belastninger.

Livskvaliteten i Norge er god sammenlignet med andre land. På en skala fra 0 til 10 der 10 er «svært fornøyd med livet» ligger landsgjennomsnittet i Norge vanligvis på 7,5. Livskvaliteten er skjevt fordelt. Selv om de fleste oppgir å ha god livskvalitet, opplever noen grupper at de har dårlig livskvalitet. De unge er mindre fornøyde, mer ensomme og mer bekymret enn de eldre. Dette er en ny trend.

Belastninger i livet påvirker livskvaliteten, og jo flere belastninger man opplever, desto dårligere livskvalitet blir det rapportert om. Dette gjelder særlig dem som opplever økonomiske vansker, som står utenfor arbeidslivet, som har dårlig helse, som er enslige eller som opplever å ha få å støtte seg til.

Gjennom planarbeidet sitt kan kommunen bidra til god livskvalitet ved å legge til rette for en god oppvekst og gode levekår, og å gi tilgang til meningsfulle aktiviteter og fellesskap. I utformingen av kommunens tilbud og tjenester, kan et nyttig spørsmål være om alle kommunens innbyggere har mulighet til å oppleve «Hverdagsgledens fem».

Bilder og tekst hentet fra:

[Folkehelseprofilene for kommuner og bydeler 2022 er publisert - FHI](#)

Folkehelseprofiler

Dette er aktivitetene i «Hverdagsgledens fem»:

- å knytte bånd
- å være oppmerksom
- å være aktiv
- å fortsette å lære
- å gi

«Hverdagsgledens fem» fremmer livskvalitet og psykisk helse og kan brukes av enkeltmennesker – men også i planarbeidet i kommunen hvor kommunen kan legge til rette for at innbyggerne kan bruke de fem grepene i hverdagslivet.

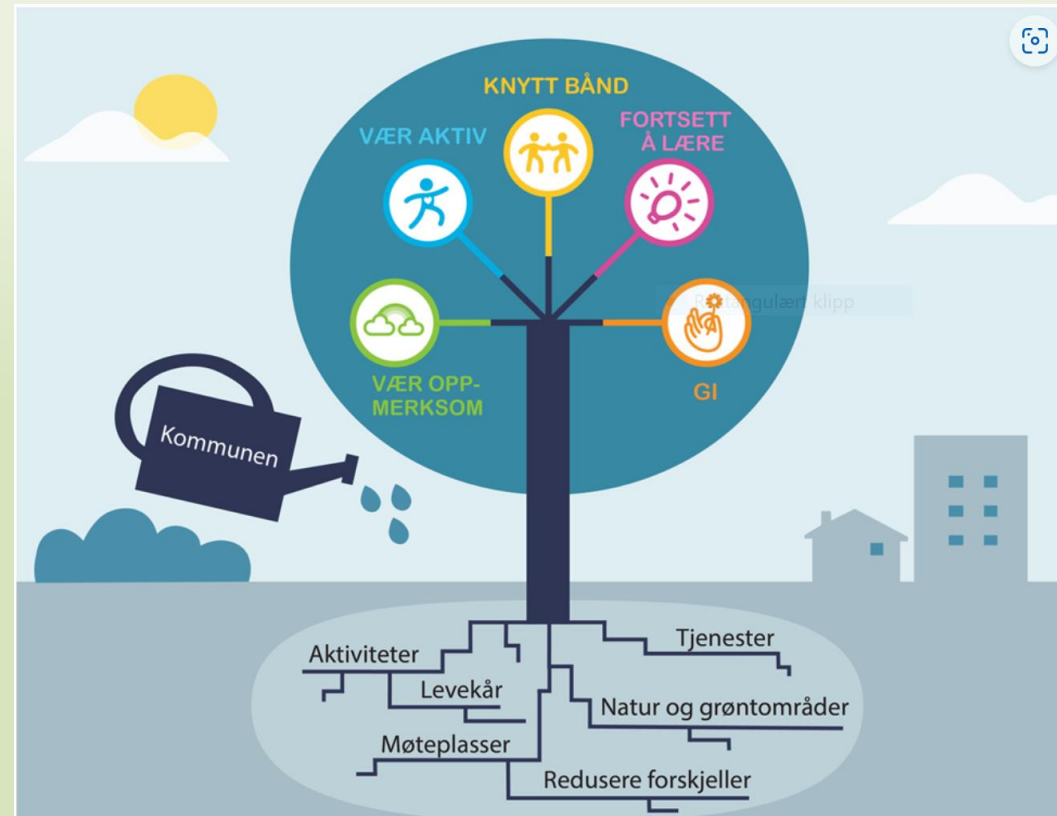

Bilder og tekst hentet fra:

[Folkehelseprofilene for kommuner og bydeler 2022 er publisert - FHI](#)

Oppvekstprofiler

Årets tema er sosial ulikhet. Profilene kan benyttes i planleggingen av barn og unges oppvekstmiljø. Oppvekstprofilene gir et viktig kunnskapsgrunnlag om barn og unge for kommunene.

Årets hovedtema er betydningen av sosial ulikhet for barns helse og oppvekst. Barn i familier med færrest sosioøkonomiske ressurser presterer gjennomsnittlig dårligere på kognitive og språklige tester, har større risiko for å falle ut av skole og arbeidsliv, og har dårligere fysisk og psykisk helse.

En viktig forklaring er mer familiestress og helseproblemer hos foreldrene, økt forekomst av atferdsproblemer hos barna, lavere motivasjon for skolearbeid og mindre tro på egne evner og muligheter for å lykkes.

Etter folkehelseloven skal kommunene rette sitt virkemiddelapparat inn mot å redusere sosiale forskjeller.

Jo tidligere i livsløpet man lykkes i å oppnå jevnere fordeling av ressurser og muligheter, desto større er sjansen til å påvirke morgendagens sosiale forskjeller



Bilder og tekst hentet fra:

[Oppvekstprofiler 2022 for kommuner og bydeler er publisert - FHI](#)

Heim

OPPVEKSTPROFIL



Oppvekstbarometer for kommunen

I overikten nedenfor sammenlignes noen nøkkeltall for kommunen og fylket med landstall. I figuren og tallkollonnene tas det hensyn til at kommuner og fylker kan ha ulik alders- og kjønnsammensetning sammenliknet med landet. Klikk på indikatornavnene for å se utvikling over tid i kommunen. I kommunehelsetatistikken finnes flere indikatorer og utfyllende informasjon om hver enkelt indikator.

Vær oppmerksom på at også «grønne» verdier kan innebære en utfordring for kommunen, fordi landsnivået ikke nødvendigvis representerer et ønsket nivå. Verdiområdet for de ti beste kommunene i landet kan være noe å strekke seg etter.

- Kommunen ligger signifikant bedre enn landet som helhet
- Kommunen ligger signifikant dårligere enn landet som helhet
- Kommunen er ikke signifikant forskjellig fra landet som helhet
- Kommunen er signifikant forskjellig fra landet som helhet
- Ikke testet for statistisk signifikans
- ◆ Verdien for fylket (ikke testet for statistisk signifikans)
- ◆ Verdien for landet som helhet
- Variasjonen mellom kommunene i fylket
- De ti beste kommunene i landet

Temagruppe	Indikator (klikkbare indikatornavn)	Kommune	Fylke	Norge	Enhet (*)	Oppvekstbarometer for Heim
Barn og unge	1 Andel barn, 0-17 år	18,7	20,3	20,6	prosent	○
	2 Innvand. og norskf. med innv.fordr. 8,4	13,4	19,5	19,5	prosent	○
	3 Vedvarende lav levetekt, alle aldre	12	9,4	12	prosent	○
Ungvoks	4 Vedvarende lav levetekt, lokal grense	11	9	12	prosent	○
	5 Innsettulskhet, P90/P10	2,5	2,6	2,8	-	○
	6 Bor trangt, 0-17 år	13	17	19	prosent	○
Barn og enlige foreldre	7 Barn av enlige foreldre	-	14,9	14,8	prosent	○
	8 Barn med barnvernforlik, 0-17 år	6,8	4,3	4,1	prosent	○
	9 Bemanning i barnehage, opplytt	94	93	69	prosent	○
Skole og skole	10 Laveste mestringsnivå i lesing, 5. tr.	29	25	23	prosent (A)	○
	11 Laveste mestringsnivå i regning, 5. tr.	31	25	24	prosent (A)	○
	12 Trives på skolen, 7. trinn	84	87	88	prosent (A)	○
Skole og skole	13 Mobbes på skolen, 7. trinn	6,6	6,4	5,9	prosent (A)	○
	14 Gjennomsnittlig grunnskolepoeng	39,9	42,0	42,3	poeng (A)	○
	15 Gjennomføring i vdg. opplæring	78	78	78	prosent (A)	○
Fysisk og helse	16 Fornygd med lokalmiljø, 2021	66	68	68	prosent (A)	○
	17 Fornygd med treffsteder, 2021	53	49	49	prosent (A)	○
	18 Med i fritidsorganisasjon, 2021	55	63	62	prosent (A)	○
Fysisk og helse	19 Fotrolig venn, 2021	88,4	88,2	89,1	prosent (A)	○
	20 Ensomhet, 2021	24	23	24	prosent (A)	○
	21 Skjermtid over 4 timer, 2021	54	48	43	prosent (A)	○
Fysisk og helse	22 Kan svømme, 17 år	82	89	87	prosent (A)	○
	23 Fornygd med heba, 2021	63	69	69	prosent (A)	○
	24 Psykiske plager, 2021	17	16	16	prosent (A)	○
Fysisk og helse	25 Psykiske sympt./følelser, 15-24 år	-	178	166	per 1000 (A)	○
	26 Sønnsproblemer, 2021	26	29	29	prosent (A)	○
	27 Trener sjeldnere enn ukentlig, 17 år	38	24	27	prosent (A)	○
Fysisk og helse	28 Overvekt og fedme, 17 år	-	22	22	prosent (A)	○
	29 Reseptfrie smertest. ukentlig, 2021	15	18	17	prosent (A)	○
	30 Alkohol, har vært beruset, 2021	20	16	13	prosent (A)	○

Forklaring (tall viser til linjenummer i tabellen ovenfor):

* = standardiserte verdier, a = aldersstandardisert og k = kjønnsstandardisert

** = tall fra Ungdataundersøkelsen mangler, les mer om [mulige årsaker](#)

1. 2021, 2. 2021, 0-17 år, 3. 2017-2019, barn (0-17 år) som bor i husholdninger som i en treårsperiode har en gjennomsnittlig levetekt under 60 % av nasjonal median, 4. 2017-2019, barn (0-17 år) som bor i husholdninger som i en treårsperiode har en gjennomsnittlig levetekt under 60 % av kommunal median, 5. 2015, forholdet mellom levetekt 50 den personen som befinner seg på 90-prosentilen og den som befinner seg på 10-prosentilen, 6. 2020, trangboddhet defineres ut fra antall rom og kvadratmeter i bolgen, 7. 2018-2020, 0-17 år, av alle barn det betales barnetrygd for, 8. 2020, omfatter hjelpeforlik og omsorgsforlik, 9. 2021, barn som er i barnehager der kravet til både grunnebemanning og pedagogisk bemanning er oppfylt, 10. 2017/2019/2020/2021, 11. 2018-2020, ved avsluttet grunnskole på 10. trinn, 12. 2018-2020, omfatter elever bosatt i kommunen, 13. U. skole, svært eller litt fornøyd, 14. U. skole, svært bra eller nok bra tilfreds, 15. U. skole, svært rje, jeg er med på, 16. U. skole, svært rje, helt sikkert rje, det tror jeg på om de har minst én fortrolig venn, 17. U. skole, ganske mye eller veldig mye plaget, 18. U. skole, daglig uttrent skolen, 19. 2020-2021, opplytt ved nettbasert sesjon 1 at man kan svømme 200 meter, 20. U. skole, svært eller litt fornøyd, 21. U. skole, har mange plager (ganske mye eller veldig mye plaget), 22. 2018-2020, brukere av primærhelsetjenestene fastlege og legevakt, 23. U. skole, ganske mye eller veldig mye plaget, 24. 2020-2021, opplytt ved nettbasert sesjon 1, 25. 2018-2021, KMI som tilsvarende over 25 kg/m², basert på høyde og vekt opplytt ved nettbasert sesjon 1, 26. U. skole, bruker Paracet. ibux og lignende minst én gang i uke, 27. U. skole, drukket så mye at de har følt seg tydelig beruset én gang eller mer i uk. siste 12 mnd. Datakilde: Statistisk sentralbyrå, NAV, Ungdataundersøkelsen fra Velferdsforskningssenteret NOVA ved OsloMet, Undervisningsdirektoratet, Vernepliktverket og primærhelsetjenestene fastlege og legevakt (KUNNS-databasen i Helseledningsfor). For mer informasjon, se [Statistikkens statistikkbank](#).

FOLKEHELSEPROFIL 2022

Folkehelsebarometer for kommunen

I overikten nedenfor sammenlignes noen nøkkeltall for kommunen og fylket med landstall. I figuren og tallkollonnene tas det hensyn til at kommuner og fylker kan ha ulik alders- og kjønnsammensetning sammenliknet med landet. Klikk på indikatornavnene for å se utvikling over tid i kommunen. I kommunehelsetatistikken, [http://hse.no](#) finnes flere indikatorer samt mer informasjon om hver enkelt indikator.

Vær oppmerksom på at også «grønne» verdier kan innebære en folkehelseutfordring for kommunen, fordi landsnivået ikke nødvendigvis representerer et ønsket nivå. Verdiområdet for de ti beste kommunene i landet kan være noe å strekke seg etter.

- Kommunen ligger signifikant bedre enn landet som helhet
- Kommunen ligger signifikant dårligere enn landet som helhet
- Kommunen er ikke signifikant forskjellig fra landet som helhet
- Kommunen er signifikant forskjellig fra landet som helhet
- Ikke testet for statistisk signifikans
- ◆ Verdien for fylket (ikke testet for statistisk signifikans)
- ◆ Verdien for landet som helhet
- Variasjonen mellom kommunene i fylket
- De ti beste kommunene i landet

Temagruppe	Indikator (klikkbare indikatornavn)	Kommune	Fylke	Norge	Enhet (*)	Folkehelsebarometer for Heim
Barn og unge	1 Personer som bor alene, 45 år +	24,5	25,5	26,1	prosent	○
	2 Andel i yrkesaktive alder (16-66 år)	61	66	66	prosent	○
	3 VGS eller høyere utdanning, 30-39 år	80	82	80	prosent	○
Ungvoks	4 Vedvarende levetekt, alle aldre	9,3	9,3	10,2	prosent	○
	5 Innsettulskhet, P90/P10	2,5	2,6	2,8	-	○
	6 Barn av enlige foreldre	-	14,9	14,8	prosent	○
Barn og enlige foreldre	7 Mottakere av uførepensjon, 45-66 år	20,2	17,9	16,6	prosent (A)	○
	8 Bor trangt, 0-17 år	13	17	19	prosent	○
	9 Trives på skolen, 10. trinn	85	83	85	prosent (A)	○
Skole og skole	10 Mobbes på skolen, 7. trinn	6,6	6,4	5,9	prosent (A)	○
	11 Laveste mestringsnivå i lesing, 5. tr.	29	25	23	prosent (A)	○
	12 Gjennomføring i vdg. opplæring	78	78	78	prosent (A)	○
Skole og skole	13 Troen på et trykkløst, Ugd. 2021	63	68	69	prosent (A)	○
	14 Drilkevann, hygienisk og stabilt	99	89	90	prosent	○
	15 Luftforureng, fiskeriet svevstev	2,5	3,3	4	µg/m ³	○
Miljø, luftforureng og trykkløst	16 Valgfeltet, 2021	75,6	78,0	77,2	prosent	○
	17 Trygt i nærmiljøet, Ugd. 2021	94	87	85	prosent (A)	○
	18 Med i fritidsorganisasjon, Ugd. 2021	55	63	62	prosent (A)	○
Miljø, luftforureng og trykkløst	19 Ensomhet, Ugd. 2021	24	23	24	prosent (A)	○
	20 Fornygd med lokal miljø, Ugd. 2021	66	68	68	prosent (A)	○
	21 Trener sjeldnere enn ukentlig, 17 år	38	24	27	prosent (A)	○
Fysisk og helse	22 Skjermtid over 4 timer, Ugd. 2021	54	48	43	prosent (A)	○
	23 Røyking, kvinner	2,2	2,5	3,4	prosent (A)	○
	24 Forventet levetid, menn	80,0	80,3	79,9	år	○
Fysisk og helse	25 Forventet levetid, kvinner	84,5	84,0	83,8	år	○
	26 Utd. fornygd i forventet levetid	-	4,9	5	år	○
	27 Fornygd med heba, Ugd. 2021	63	69	69	prosent (A)	○
Fysisk og helse	28 Psykiske plager, Ugd. 2021	17	16	16	prosent (A)	○
	29 Psykiske sympt./følelser, 0-74 år	-	164	160	per 1000 (A)	○
	30 Muskel og skjelett	-	330	316	per 1000 (A)	○
Fysisk og helse	31 Overvekt og fedme, 17 år	-	22	22	prosent (A)	○
	32 Hjerte- og karyskidom	-	16,7	17,1	per 1000 (A)	○
	33 Tykk- og endetarmskreft, nye tilfeller	78	84	82	per 100 000 (A)	○
Fysisk og helse	34 Vaksineopplevning, mestlinger, 9 år	-	97,3	96,9	prosent	○

Forklaring (tall viser til linjenummer i tabellen ovenfor):

* = standardiserte verdier, a = aldersstandardisert og k = kjønnsstandardisert ** = tall fra Ungdataundersøkelsen mangler, les mer om [mulige årsaker](#)

1./2. 2021, 1. prosent av befolkningen, 3. 2021, høyeste fullførte utdanning (av alle med opplytt utdanning), 4. 2017-2019, personer som bor i husholdninger som i en treårsperiode har en gjennomsnittlig levetekt under 60 % av nasjonal median, 5. 2015, forholdet mellom levetekt 50 den personen som befinner seg på 90-prosentilen og den som befinner seg på 10-prosentilen, 6. 2018-2020, 0-17 år, av alle barn det betales barnetrygd for, 7. 2018-2020, mottakere av uførepensjon, 8. 2020, trangboddhet defineres ut fra antall rom og kvadratmeter i bolgen, 9. 2017/2019/2020/2021, 10. 2018-2020, omfatter elever bosatt i kommunen, 11. U. skole, svært rje på et de tre kommuner til å et godt og trykkløst, 12. 2020, defineres som tilfredsstillende resultater min. 6. og stabil levetid av drilkevann, Omfatter vannverk som forsyner minst 50 personer. Tallene bør vurderes i ly av andelen som tilknyttet vannverk i kommunen, se Kommunehelsetatistikkbank, 13. 2020, miljøgram per kubikkmeter (µg/m³) fiskeriet svevstev (PM2.5) som befolkningen i kommunen er utsatt for, 14. Storingsplager, 15. U. skole, opplytt ved nettbasert sesjon 1, 16. U. skole, svært rje, jeg er med på, 17. U. skole, ganske mye eller veldig mye plaget, 18. U. skole, svært bra eller nok bra tilfreds, 19. 2020-2021, opplytt ved nettbasert sesjon 1, 20. 2018-2020, brukere av primærhelsetjenestene fastlege og legevakt, 21. U. skole, ganske mye eller veldig mye plaget, 22. 2018-2020, brukere av primærhelsetjenestene fastlege og legevakt, 23. 2018-2020, 0-74 år, muskel- og skjelett og sykdommer (alkohol, bruk og skader), brukere av primærhelsetjenestene fastlege, legevakt, fysioterapeut og kirurgprakt, 24. 2018-2021, KMI som tilsvarende over 25 kg/m², basert på høyde og vekt opplytt ved nettbasert sesjon 1, 25. 2018-2020, omfatter innlagte på sykehus og/eller døde, 26. 2018-2020, Datakilde: Statistisk sentralbyrå, NAV, Ungdataundersøkelsen fra Velferdsforskningssenteret NOVA ved OsloMet, Undervisningsdirektoratet, Vernepliktverket, Vernepliktverket, Vernepliktverket fastlege og legevakt (KUNNS-databasen i Helseledningsfor), Kreftreregisteret, Meteorologisk institutt, Medisinsk fødselsregister og Nasjonalt vaksinasjonsregisteret SYSAK. For mer informasjon, se [http://hse.no](#).

Aure

OPPVEKSTPROFIL



Oppvekstbarometer for kommunen

Øverleiketen nedenfor sammenliknes noen nøkkeltall for kommunen og fylket med landstall. I figuren og tallkolonnene tas det hensyn til at kommuner og fylker kan ha ulik alders- og kjønnsrammensetting sammenliknet med landet. Vikke på indikatoren forer å se utvikling over tid i kommunen. I kommunehelsestatistikkbank, <http://hbs.nhl.no>, finnes flere indikatorer og utfyllende informasjon om hver enkelt indikator.

Vær oppmerksom på at også «grønne» verdier kan innebære en utfordring for kommunen, fordi landstallet ikke nødvendigvis representerer et ønsket nivå. Verdiområdet for de ti beste kommunene i landet kan være noe å strekke seg etter.

- Kommunen ligger signifikant bedre enn en landstall som helhet
- Kommunen ligger signifikant dårligere enn en landstall som helhet
- Kommunen er ikke signifikant forskjellig fra landet som helhet
- Kommunen er signifikant forskjellig fra landet som helhet
- Ikke testet for statistisk signifikans
- ◆ Verdien for fylket (ikke testet for statistisk signifikans)
- ◆ Verdien for landet som helhet
- Variasjonen mellom kommunene i fylket
- De ti beste kommunene i landet

Tema	Indikator (Klikkbare indikatornavn)	Kommune	Fylke	Norge	Enhet (*)	Oppvekstbarometer for Aure
Barn og ungdom	1 Andel barn, 0-17 år	18,2	20,7	20,6	prosent	
	2 Innevand, og norsk med innv.førelde	12,3	14,4	19,5	prosent	
	3 Videregående lav kostnadt	16	9,4	12	prosent	
	4 Videregående lav kostnadt, lokal grense	15	9,1	12	prosent	
Utvand	5 Inntektstilføelst, P90/P10	2,8	2,6	2,8	-	
	6 Bor trangt, 0-17 år	-	14	19	prosent	
	7 Barn av enslige foreldre	12,4	13,8	14,8	prosent	
	8 Barn med barnevernstiltak, 0-17 år	6,4	4,4	4,1	prosent	
Barn og ungdom og skole	9 Bemanning i barnehager, opplytt	100	62	69	prosent	
	10 Laveste mestlingsnivå i leing, 5. tr.	42	25	23	prosent (a)	
	11 Laveste mestlingsnivå i reinging, 5. tr.	37	23	24	prosent (a)	
	12 Trives på skolen, 7. trin	87	87	88	prosent (a)	
	13 Mobbes på skolen, 7. trin	-	5	5,9	prosent (a)	
	14 Gjennomsnittlig grunnkolepoeng	42,0	42,3	42,3	poeng (a)	
	15 Gjennomsnittlig i vdg, opplæring	73	80	78	prosent (a)	
	16 Fornyad med lokaltilgatt, 2018	68	68	70	prosent (a,k)	
	17 Fornyad med treffsteder, 2018	45	46	50	prosent (a,k)	
	18 Med fritidsorganisasjon, 2018	66	66	66	prosent (a,k)	
Fritid og fritidstilgatt	19 Fortrøing venn, 2018	85,8	89,1	90,0	prosent (a,k)	
	20 Ensomhet, 2018	23	21	20	prosent (a,k)	
	21 Skjermtid over 4 timer, 2018	34	34	31	prosent (a,k)	
	22 Kan svømme, 17 år	-	88	87	prosent (a)	
Fysisk helse og aktivitet	23 Fornyad med heia, 2018	72	67	71	prosent (a,k)	
	24 Psykiske plager, 2018	7,7	14	14	prosent (a,k)	
	25 Psykiske sympt./følelser, 15-24 år	132	164	166	per 1000 (a,k)	
	26 Søvnproblemer, 2018	23	25	26	prosent (a,k)	
	27 Trener sjeldnere enn ukentlig, 17 år	37	27	27	prosent (a)	
	28 Overvekt og fedme, 17 år	30	24	22	prosent (a)	
	29 Reseptfrie smertest., ukentlig, 2018	21	18	17	prosent (a,k)	
	30 Alkohol, har vært beruset, 2018	19	14	12	prosent (a,k)	

Forklaring (tall viser til linjenummer i tabellen ovenfor):

** = standardiserte verdier, * = aldersstandardisert og k = kjønnsstandardisert

** = tall fra Ungdataundersøkelsen mangler, les mer om [mulige årsaker](#)

1. 2021, 2. 2021, 0-17 år, 2. 2017-2019, barn 0-17 år) som bor i husholdninger som i en treårsperiode har en gjennomsnittlig inntekt under 60 % av nasjonal median, 2. 2017-2019, barn 0-17 år) som bor i husholdninger som i en treårsperiode har en gjennomsnittlig inntekt under 40 % av kommunal median, 2. 2019, forholdet mellom inntekten til den personen som befinner seg på 90-prosentilen og den som befinner seg på 10-prosentilen, 2. 2020, trangtilgjeldt defineres ut ifra antall rom og kvadratmeter i boligen, 2. 2018-2020, 0-17 år, av alle barn det betales barnevern for, 2. 2020, omfatter hjelpestikk og omsorgspikk, 2. 2021, barn som går i barnehager der travet til både grunnebemanning og pedagogisk bemanning er opplyst, 10. 2018/2019, 2018-2019, 2018-2020, ved avsluttet grunnskole på 20. trin, 11. 2018-2020, omfatter elever bosatt i kommunen, 11. U. skole, svart eller litt fornyad, 11. U. skole, svart bra eller rekka bra tilfreds, 11. U. skole, svart rje, jeg er med nå, 11. U. skole, svart rje, helt sikkert/je, det tror jeg på som de har mistet én fortrolig venn, 20. U. skole, ganske mye eller veldig mye plaget, 21. U. skole, daglig utemom skolen, 22. 2020-2021, opplyst ved nettbasert sesjon 1, at man kan svømme 200 meter, 22. U. skole, svart eller litt fornyad, 22. U. skole, har mange plager (ganske mye eller veldig mye plaget, 22. 2018-2020, brukere av primærhelsetjenestene fastlege og legevakt, 22. U. skole, ganske mye eller veldig mye plaget, 22. 2018-2021, opplyst ved nettbasert sesjon 1, 22. 2018-2021, RMI som tilsvare over 25 kg/m², basert på høyde og vekt opplyst ved nettbasert sesjon 1, 22. U. skole, bruker Paracet, lita og rykende mistet én gang iuka, 30. U. skole, drukket 1 mpt at de har følt seg tydelig beruset én gang eller mer ika, siste 12 mnd. Datakilde: Statistisk sentralbyrå, NAV, Ungdataundersøkelsen fra Velferdsforskningsinstituttet NOVA og OsloMet, Utvalningsdirektoratet, Vernepliktverket og primærhelsetjenestene fastlege og legevakt (RUM-databasen i Helsetilsynet). For mer informasjon, se [Kommunehelsestatistikkbank](#).

FOLKEHELSEPROFIL 2022

Folkelsebarometer for kommunen

Øverleiketen nedenfor sammenliknes noen nøkkeltall for kommunen og fylket med landstall. I figuren og tallkolonnene tas det hensyn til at kommuner og fylker kan ha ulik alders- og kjønnsrammensetting sammenliknet med landet. Vikke på indikatoren forer å se utvikling over tid i kommunen. I kommunehelsestatistikkbank, <http://hbs.nhl.no>, finnes flere indikatorer samt mer informasjon om hver enkelt indikator.

Vær oppmerksom på at også «grønne» verdier kan innebære en utfordring for kommunen, fordi landstallet ikke nødvendigvis representerer et ønsket nivå. Verdiområdet for de ti beste kommunene i landet kan være noe å strekke seg etter.

- Kommunen ligger signifikant bedre enn en landstall som helhet
- Kommunen ligger signifikant dårligere enn en landstall som helhet
- Kommunen er ikke signifikant forskjellig fra landet som helhet
- Kommunen er signifikant forskjellig fra landet som helhet
- Ikke testet for statistisk signifikans
- ◆ Verdien for fylket (ikke testet for statistisk signifikans)
- ◆ Verdien for landet som helhet
- Variasjonen mellom kommunene i fylket
- De ti beste kommunene i landet

Tema	Indikator (Klikkbare indikatornavn)	Kommune	Fylke	Norge	Enhet (*)	Folkelsebarometer for Aure
Folketal	1 Personer som bor alene, 45 år +	25,6	24,7	26,1	prosent	
	2 Andel i yrkesaktive alder (16-64 år)	62	64	66	prosent	
	3 VGS eller høyere utdanning, 30-39 år	77	80	80	prosent	
Oppvekstbarometer	4 Vedvarende lavtstekt, alle aldre	12,2	6,9	10,2	prosent	
	5 Inntektstilføelst, P90/P10	2,8	2,6	2,8	-	
	6 Barn av enslige foreldre	12,4	13,8	14,8	prosent	
	7 Mottaker av uførepensjon, 45-64 år	17,4	15,2	16,6	prosent (a,k)	
	8 Bor trangt, 0-17 år	-	14	19	prosent	
	9 Trives på skolen, 10. trin	77	85	85	prosent (a)	
	10 Mobbes på skolen, 7. trin	-	5	5,9	prosent (a)	
	11 Laveste mestlingsnivå i leing, 5. tr.	42	25	23	prosent (a)	
	12 Gjennomsnittlig i vdg, opplæring	73	80	78	prosent (a)	
	13 Tron på et lykkelig liv, Ungd., 2018	75	69	72	prosent (a,k)	
Miljø, utslipp og luftkvalitet	14 Dråkevann, hygienisk og stabilt	100	72	90	prosent (a)	
	15 Luftkvalitet, fiskeriet svevestv	1,9	2,6	4	µg/m ³	
	16 Vagtdetektale, 2021	81,7	77,6	77,2	prosent (a)	
	17 Trygt i nærområdet, Ungdata 2018	92	89	87	prosent (a,k)	
	18 Med i fritidsorganisasjon, Ungd., 2018	66	66	66	prosent (a,k)	
	19 Ensomhet, Ungdata 2018	23	21	20	prosent (a,k)	
	20 Fornyad med lokaltilgatt, Ungd., 2018	68	68	70	prosent (a,k)	
	21 Trener sjeldnere enn ukentlig, 17 år	37	27	27	prosent (a)	
	22 Skjermtid over 4 timer, Ungd., 2018	34	34	31	prosent (a,k)	
	23 Røking, kvinner	4,5	3,3	3,4	prosent (a)	
Fysisk helse og aktivitet	24 Forventet levetid, menn	80,6	80,5	79,9	år	
	25 Forventet levetid, kvinner	84,6	84,5	83,8	år	
	26 Utd.forskjeller i forventet levetid	-	4,2	5	år	
	27 Fornyad med heia, Ungd., 2018	72	67	71	prosent (a,k)	
Utslipp og luftkvalitet	28 Psykiske plager, Ungd., 2018	7,7	14	14	prosent (a,k)	
	29 Psykiske sympt./følelser, 0-74 år	130	155	160	per 1000 (a,k)	
	30 Muskel og skjelett	322	343	338	per 1000 (a,k)	
	31 Overvekt og fedme, 17 år	30	24	22	prosent (a)	
	32 Hjertet og karykulum	14,1	16,2	17,1	per 1000 (a,k)	
	33 Tykk- og endetarmskreft, nye tilfeller	99	92	82	per 100 000 (a,k)	
	34 Vakinasjonsdekning, meslinger, 9 år	95,6	97,4	96,9	prosent	

Forklaring (tall viser til linjenummer i tabellen ovenfor):

** = standardiserte verdier, * = aldersstandardisert og k = kjønnsstandardisert

** = tall fra Ungdataundersøkelsen mangler, les mer om [mulige årsaker](#)

1. 2021, 2. 2021, 0-17 år, 2. 2017-2019, barn 0-17 år) som bor i husholdninger som i en treårsperiode har en gjennomsnittlig inntekt under 60 % av nasjonal median, 2. 2019, forholdet mellom inntekten til den personen som befinner seg på 90-prosentilen og den som befinner seg på 10-prosentilen, 2. 2020, trangtilgjeldt defineres ut ifra antall rom og kvadratmeter i boligen, 2. 2018/2019, 2018-2019, 2018-2020, omfatter elever bosatt i kommunen, 11. U. skole, svart rje, jeg er med nå, 11. U. skole, svart rje, helt sikkert/je, det tror jeg på som de har mistet én fortrolig venn, 20. U. skole, ganske mye eller veldig mye plaget, 21. U. skole, daglig utemom skolen, 22. 2018-2020, brukere av primærhelsetjenestene fastlege og legevakt, 22. U. skole, ganske mye eller veldig mye plaget, 22. 2018-2020, brukere av primærhelsetjenestene fastlege og legevakt, 22. 2018-2020, 0-74 år, muskel- og skjelettplager og sykdommer (skjelett, brodd og skader), brukere av primærhelsetjenestene fastlege, legevakt, Fysioterapeut og kiropraktar, 11. 2018-2021, RMI som tilsvare over 25 kg/m², basert på høyde og vekt opplyst ved nettbasert sesjon 1, 22. 2018-2020, omfatter innlagte på sykehus og/eller døde, 11. 2018-2020, Datakilde: Statistisk sentralbyrå, NAV, Utvalningsdirektoratet fra Velferdsforskningsinstituttet NOVA og OsloMet, Utvalningsdirektoratet, Vernepliktverket, Primærhelsetjenestene fastlege og legevakt (RUM-databasen i Helsetilsynet), Kreftreregistret, Meteorologisk institutt, Medisinsk fødselsregister og Nasjonal vaksinasjonsregister SSVAK. For mer informasjon, se [http://hbs.nhl.no](#).

Hitra

OPPVEKSTPROFIL



Oppvekstbarometer for kommunen

I oversikten nedenfor sammenlignes noen nøkkeltall for kommunen og fylket med landstil. I figuren og tabellene tas det hensyn til at kommuner og fylker kan ha ulike alders- og kjønns sammensetning sammenlignet med landet. Klikk på indikatornavnene for å se utvikling over tid i kommunen. I [Kommuneheils statistikkbank](#) finnes flere indikatorer og utførelse informasjon om hver enkelt indikator.

Vær oppmerksom på at også «grønne» verdier kan innebære en utfordring for kommunen, fordi landnivået ikke nødvendigvis representerer et ønsket nivå. Verdiområdet for de ti beste kommunene i landet kan være noe å strekke seg etter.

- Kommunen ligger signifikant bedre enn enn landet som helhet
- Kommunen ligger signifikant dårligere enn enn landet som helhet
- Kommunen er ikke signifikant forskjellig fra landet som helhet
- Kommunen er signifikant forskjellig fra landet som helhet
- Ikke testet for statistisk signifikans
- Verdien for fylket (ikke testet for statistisk signifikans)
- Verdien for landet som helhet
- Variasjonen mellom kommunene i fylket
- De ti beste kommunene i landet

Temagruppe	Indikator (klikkbare indikatornavn)	Kommune	Fylke	Norge	Enhet (*)	Oppvekstbarometer for Hitra
Barn og unge	1 Andel barn, 0-17 år	18,2	20,3	20,6	prosent	●
	2 Innvand. og norsk. med innv.førelde	23,1	13,4	19,5	prosent	●
	3 Vedvarende lav levetid	12	9,4	12	prosent	●
Utvikling	4 Vedvarende lav levetid, lokal grense	10	9	12	prosent	●
	5 Inntektsulthet, P90/P10	2,5	2,6	2,8	-	●
	6 Bor trangt, 0-17 år	15	17	19	prosent	●
	7 Barn av enslige foreldre	-	14,9	14,8	prosent	●
	8 Barn med barnvernuttak, 0-17 år	5,4	4,3	4,1	prosent	●
	9 Bemanning i barnehage, oppfylt	75	93	69	prosent	●
	10 Laveste mestringsnivå i lesing, 5. tr.	30	25	23	prosent (k)	●
	11 Laveste mestringsnivå i regning, 5. tr.	31	25	24	prosent (k)	●
	12 Trives på skolen, 7. trinn	77	87	88	prosent (k)	●
	13 Mobbes på skolen, 7. trinn	17	6,4	5,9	prosent (k)	●
Barnhelse og skole	14 Gjennomsnittlig grunnskolepoeng	40,0	42,0	42,3	poeng (k)	●
	15 Gjennomsnittlig i våg, opplæring	77	78	78	prosent (k)	●
	16 Formyd med lokalitet, 2021	65	68	68	prosent (k,k)	●
	17 Formyd med treffsteder, 2021	54	49	49	prosent (k,k)	●
	18 Med i fritidsorganisasjon, 2021	56	63	62	prosent (k,k)	●
	19 Fortrolig venn, 2021	85,4	88,2	89,1	prosent (k,k)	●
	20 Ensomhet, 2021	32	23	24	prosent (k,k)	●
	21 Skjermtid over 4 timer, 2021	58	48	43	prosent (k,k)	●
	22 Kan svømme, 17 år	88	89	87	prosent (k)	●
	23 Formyd med helse, 2021	57	69	69	prosent (k,k)	●
Helse og vaksinasjoner	24 Psykiske plager, 2021	26	16	16	prosent (k,k)	●
	25 Psykiske sympt./tilstand, 15-34 år	-	178	166	per 1000 (k,k)	●
	26 Sønnsproblemer, 2021	32	29	29	prosent (k,k)	●
	27 Trener sjeldnere enn ukentlig, 17 år	44	24	27	prosent (k)	●
	28 Overvekt og fedme, 17 år	-	22	22	prosent (k)	●
	29 Reseptfrie smertest. ukentlig, 2021	19	18	17	prosent (k,k)	●
	30 Alkohol, har vært beruset, 2021	16	16	13	prosent (k,k)	●

Forklaring (tall viser til linjenummer i tabellen ovenfor):

* = standardiserte verdier, ** = aldersstandardisert, k = kjønnsstandardisert

** = tall fra Ungdataundersøkelsen mangler, les mer om [mulige årsaker](#)

1. 2021, 2. 2021, 0-17 år, 3. 2017-2019, barn 0-17 år) som bor i husholdninger som i en treårsperiode har en gjennomsnittlig levetid under 60% av nasjonal median. 4. 2017-2019, barn 0-17 år) som bor i husholdninger som i en treårsperiode har en gjennomsnittlig levetid under 60% av kommunal median. 5. 2019, forholdet mellom inntekten til den personen som befinner seg på 90-prosenten og den som befinner seg på 10-prosenten. 6. 2020, trangbolighet defineres ut fra antall rom og kvadratmeter i boligen. 7. 2018-2020, 0-17 år, av alle barn det betales barnetrygd for. 8. 2020, omfatter hjelpetilskudd og omsorgstilskudd. 9. 2021, barn som går i barnehager der kravet til både grunnbemanning og pedagogisk bemanning er oppfylt. 10. 2018-2020, skoleårerne 2018/2019-2020/2021. 11. 2018-2020, ved svaret om grunnskole på 10. trinn. 12. 2018-2020, omfatter elevene bosatt i kommunen. 13. Utskole, svart eller litt fornydd. 14. Utskole, svart eller litt fornydd. 15. Utskole, svart eller litt fornydd. 16. Utskole, svart eller litt fornydd. 17. Utskole, svart eller litt fornydd. 18. Utskole, svart eller litt fornydd. 19. Utskole, svart eller litt fornydd. 20. Utskole, svart eller litt fornydd. 21. Utskole, svart eller litt fornydd. 22. 2020-2021, oppgitt ved nettbasert spørsmål i et kampanje om svømme 200 meter. 23. Utskole, svart eller litt fornydd. 24. Utskole, svart eller litt fornydd. 25. Utskole, svart eller litt fornydd. 26. 2018-2020, brukere av primærhelsetjenestene fastlege og legevakt. 27. Utskole, svart eller litt fornydd. 28. 2020-2021, oppgitt ved nettbasert spørsmål i et kampanje om svømme 200 meter. 29. 2018-2021, KMI som tilsvaret over 25 kg/m², basert på høyde og vekt oppgitt ved nettbasert spørsmål i et kampanje om svømme 200 meter. 30. Utskole, svart eller litt fornydd. 31. 2018-2021, KMI som tilsvaret over 25 kg/m², basert på høyde og vekt oppgitt ved nettbasert spørsmål i et kampanje om svømme 200 meter. 32. 2018-2020, brukere av primærhelsetjenestene fastlege og legevakt. 33. 2018-2020, 0-74 år, muskel- og skjelettplager og sykdommer (inkl. brudd og skader), brukere av primærhelsetjenestene fastlege, legevakt, fysioterapeut og kirurgpraktiser. 34. 2018-2021, KMI som tilsvaret over 25 kg/m², basert på høyde og vekt oppgitt ved nettbasert spørsmål i et kampanje om svømme 200 meter. 35. 2018-2020, brukere av primærhelsetjenestene fastlege og legevakt. 36. 2018-2020, 0-74 år, muskel- og skjelettplager og sykdommer (inkl. brudd og skader), brukere av primærhelsetjenestene fastlege og legevakt. 37. 2018-2020, brukere av primærhelsetjenestene fastlege og legevakt. 38. 2018-2020, brukere av primærhelsetjenestene fastlege og legevakt. 39. 2018-2020, brukere av primærhelsetjenestene fastlege og legevakt. 40. 2018-2020, brukere av primærhelsetjenestene fastlege og legevakt. 41. 2018-2020, brukere av primærhelsetjenestene fastlege og legevakt. 42. 2018-2020, brukere av primærhelsetjenestene fastlege og legevakt. 43. 2018-2020, brukere av primærhelsetjenestene fastlege og legevakt. 44. 2018-2020, brukere av primærhelsetjenestene fastlege og legevakt. 45. 2018-2020, brukere av primærhelsetjenestene fastlege og legevakt. 46. 2018-2020, brukere av primærhelsetjenestene fastlege og legevakt. 47. 2018-2020, brukere av primærhelsetjenestene fastlege og legevakt. 48. 2018-2020, brukere av primærhelsetjenestene fastlege og legevakt. 49. 2018-2020, brukere av primærhelsetjenestene fastlege og legevakt. 50. 2018-2020, brukere av primærhelsetjenestene fastlege og legevakt. 51. 2018-2020, brukere av primærhelsetjenestene fastlege og legevakt. 52. 2018-2020, brukere av primærhelsetjenestene fastlege og legevakt. 53. 2018-2020, brukere av primærhelsetjenestene fastlege og legevakt. 54. 2018-2020, brukere av primærhelsetjenestene fastlege og legevakt. 55. 2018-2020, brukere av primærhelsetjenestene fastlege og legevakt. 56. 2018-2020, brukere av primærhelsetjenestene fastlege og legevakt. 57. 2018-2020, brukere av primærhelsetjenestene fastlege og legevakt. 58. 2018-2020, brukere av primærhelsetjenestene fastlege og legevakt. 59. 2018-2020, brukere av primærhelsetjenestene fastlege og legevakt. 60. 2018-2020, brukere av primærhelsetjenestene fastlege og legevakt. 61. 2018-2020, brukere av primærhelsetjenestene fastlege og legevakt. 62. 2018-2020, brukere av primærhelsetjenestene fastlege og legevakt. 63. 2018-2020, brukere av primærhelsetjenestene fastlege og legevakt. 64. 2018-2020, brukere av primærhelsetjenestene fastlege og legevakt. 65. 2018-2020, brukere av primærhelsetjenestene fastlege og legevakt. 66. 2018-2020, brukere av primærhelsetjenestene fastlege og legevakt. 67. 2018-2020, brukere av primærhelsetjenestene fastlege og legevakt. 68. 2018-2020, brukere av primærhelsetjenestene fastlege og legevakt. 69. 2018-2020, brukere av primærhelsetjenestene fastlege og legevakt. 70. 2018-2020, brukere av primærhelsetjenestene fastlege og legevakt. 71. 2018-2020, brukere av primærhelsetjenestene fastlege og legevakt. 72. 2018-2020, brukere av primærhelsetjenestene fastlege og legevakt. 73. 2018-2020, brukere av primærhelsetjenestene fastlege og legevakt. 74. 2018-2020, brukere av primærhelsetjenestene fastlege og legevakt. 75. 2018-2020, brukere av primærhelsetjenestene fastlege og legevakt. 76. 2018-2020, brukere av primærhelsetjenestene fastlege og legevakt. 77. 2018-2020, brukere av primærhelsetjenestene fastlege og legevakt. 78. 2018-2020, brukere av primærhelsetjenestene fastlege og legevakt. 79. 2018-2020, brukere av primærhelsetjenestene fastlege og legevakt. 80. 2018-2020, brukere av primærhelsetjenestene fastlege og legevakt. 81. 2018-2020, brukere av primærhelsetjenestene fastlege og legevakt. 82. 2018-2020, brukere av primærhelsetjenestene fastlege og legevakt. 83. 2018-2020, brukere av primærhelsetjenestene fastlege og legevakt. 84. 2018-2020, brukere av primærhelsetjenestene fastlege og legevakt. 85. 2018-2020, brukere av primærhelsetjenestene fastlege og legevakt. 86. 2018-2020, brukere av primærhelsetjenestene fastlege og legevakt. 87. 2018-2020, brukere av primærhelsetjenestene fastlege og legevakt. 88. 2018-2020, brukere av primærhelsetjenestene fastlege og legevakt. 89. 2018-2020, brukere av primærhelsetjenestene fastlege og legevakt. 90. 2018-2020, brukere av primærhelsetjenestene fastlege og legevakt. 91. 2018-2020, brukere av primærhelsetjenestene fastlege og legevakt. 92. 2018-2020, brukere av primærhelsetjenestene fastlege og legevakt. 93. 2018-2020, brukere av primærhelsetjenestene fastlege og legevakt. 94. 2018-2020, brukere av primærhelsetjenestene fastlege og legevakt. 95. 2018-2020, brukere av primærhelsetjenestene fastlege og legevakt. 96. 2018-2020, brukere av primærhelsetjenestene fastlege og legevakt. 97. 2018-2020, brukere av primærhelsetjenestene fastlege og legevakt. 98. 2018-2020, brukere av primærhelsetjenestene fastlege og legevakt. 99. 2018-2020, brukere av primærhelsetjenestene fastlege og legevakt. 100. 2018-2020, brukere av primærhelsetjenestene fastlege og legevakt. 101. 2018-2020, brukere av primærhelsetjenestene fastlege og legevakt. 102. 2018-2020, brukere av primærhelsetjenestene fastlege og legevakt. 103. 2018-2020, brukere av primærhelsetjenestene fastlege og legevakt. 104. 2018-2020, brukere av primærhelsetjenestene fastlege og legevakt. 105. 2018-2020, brukere av primærhelsetjenestene fastlege og legevakt. 106. 2018-2020, brukere av primærhelsetjenestene fastlege og legevakt. 107. 2018-2020, brukere av primærhelsetjenestene fastlege og legevakt. 108. 2018-2020, brukere av primærhelsetjenestene fastlege og legevakt. 109. 2018-2020, brukere av primærhelsetjenestene fastlege og legevakt. 110. 2018-2020, brukere av primærhelsetjenestene fastlege og legevakt. 111. 2018-2020, brukere av primærhelsetjenestene fastlege og legevakt. 112. 2018-2020, brukere av primærhelsetjenestene fastlege og legevakt. 113. 2018-2020, brukere av primærhelsetjenestene fastlege og legevakt. 114. 2018-2020, brukere av primærhelsetjenestene fastlege og legevakt. 115. 2018-2020, brukere av primærhelsetjenestene fastlege og legevakt. 116. 2018-2020, brukere av primærhelsetjenestene fastlege og legevakt. 117. 2018-2020, brukere av primærhelsetjenestene fastlege og legevakt. 118. 2018-2020, brukere av primærhelsetjenestene fastlege og legevakt. 119. 2018-2020, brukere av primærhelsetjenestene fastlege og legevakt. 120. 2018-2020, brukere av primærhelsetjenestene fastlege og legevakt. 121. 2018-2020, brukere av primærhelsetjenestene fastlege og legevakt. 122. 2018-2020, brukere av primærhelsetjenestene fastlege og legevakt. 123. 2018-2020, brukere av primærhelsetjenestene fastlege og legevakt. 124. 2018-2020, brukere av primærhelsetjenestene fastlege og legevakt. 125. 2018-2020, brukere av primærhelsetjenestene fastlege og legevakt. 126. 2018-2020, brukere av primærhelsetjenestene fastlege og legevakt. 127. 2018-2020, brukere av primærhelsetjenestene fastlege og legevakt. 128. 2018-2020, brukere av primærhelsetjenestene fastlege og legevakt. 129. 2018-2020, brukere av primærhelsetjenestene fastlege og legevakt. 130. 2018-2020, brukere av primærhelsetjenestene fastlege og legevakt. 131. 2018-2020, brukere av primærhelsetjenestene fastlege og legevakt. 132. 2018-2020, brukere av primærhelsetjenestene fastlege og legevakt. 133. 2018-2020, brukere av primærhelsetjenestene fastlege og legevakt. 134. 2018-2020, brukere av primærhelsetjenestene fastlege og legevakt. 135. 2018-2020, brukere av primærhelsetjenestene fastlege og legevakt. 136. 2018-2020, brukere av primærhelsetjenestene fastlege og legevakt. 137. 2018-2020, brukere av primærhelsetjenestene fastlege og legevakt. 138. 2018-2020, brukere av primærhelsetjenestene fastlege og legevakt. 139. 2018-2020, brukere av primærhelsetjenestene fastlege og legevakt. 140. 2018-2020, brukere av primærhelsetjenestene fastlege og legevakt. 141. 2018-2020, brukere av primærhelsetjenestene fastlege og legevakt. 142. 2018-2020, brukere av primærhelsetjenestene fastlege og legevakt. 143. 2018-2020, brukere av primærhelsetjenestene fastlege og legevakt. 144. 2018-2020, brukere av primærhelsetjenestene fastlege og legevakt. 145. 2018-2020, brukere av primærhelsetjenestene fastlege og legevakt. 146. 2018-2020, brukere av primærhelsetjenestene fastlege og legevakt. 147. 2018-2020, brukere av primærhelsetjenestene fastlege og legevakt. 148. 2018-2020, brukere av primærhelsetjenestene fastlege og legevakt. 149. 2018-2020, brukere av primærhelsetjenestene fastlege og legevakt. 150. 2018-2020, brukere av primærhelsetjenestene fastlege og legevakt. 151. 2018-2020, brukere av primærhelsetjenestene fastlege og legevakt. 152. 2018-2020, brukere av primærhelsetjenestene fastlege og legevakt. 153. 2018-2020, brukere av primærhelsetjenestene fastlege og legevakt. 154. 2018-2020, brukere av primærhelsetjenestene fastlege og legevakt. 155. 2018-2020, brukere av primærhelsetjenestene fastlege og legevakt. 156. 2018-2020, brukere av primærhelsetjenestene fastlege og legevakt. 157. 2018-2020, brukere av primærhelsetjenestene fastlege og legevakt. 158. 2018-2020, brukere av primærhelsetjenestene fastlege og legevakt. 159. 2018-2020, brukere av primærhelsetjenestene fastlege og legevakt. 160. 2018-2020, brukere av primærhelsetjenestene fastlege og legevakt. 161. 2018-2020, brukere av primærhelsetjenestene fastlege og legevakt. 162. 2018-2020, brukere av primærhelsetjenestene fastlege og legevakt. 163. 2018-2020, brukere av primærhelsetjenestene fastlege og legevakt. 164. 2018-2020, brukere av primærhelsetjenestene fastlege og legevakt. 165. 2018-2020, brukere av primærhelsetjenestene fastlege og legevakt. 166. 2018-2020, brukere av primærhelsetjenestene fastlege og legevakt. 167. 2018-2020, brukere av primærhelsetjenestene fastlege og legevakt. 168. 2018-2020, brukere av primærhelsetjenestene fastlege og legevakt. 169. 2018-2020, brukere av primærhelsetjenestene fastlege og legevakt. 170. 2018-2020, brukere av primærhelsetjenestene fastlege og legevakt. 171. 2018-2020, brukere av primærhelsetjenestene fastlege og legevakt. 172. 2018-2020, brukere av primærhelsetjenestene fastlege og legevakt. 173. 2018-2020, brukere av primærhelsetjenestene fastlege og legevakt. 174. 2018-2020, brukere av primærhelsetjenestene fastlege og legevakt. 175. 2018-2020, brukere av primærhelsetjenestene fastlege og legevakt. 176. 2018-2020, brukere av primærhelsetjenestene fastlege og legevakt. 177. 2018-2020, brukere av primærhelsetjenestene fastlege og legevakt. 178. 2018-2020, brukere av primærhelsetjenestene fastlege og legevakt. 179. 2018-2020, brukere av primærhelsetjenestene fastlege og legevakt. 180. 2018-2020, brukere av primærhelsetjenestene fastlege og legevakt. 181. 2018-2020, brukere av primærhelsetjenestene fastlege og legevakt. 182. 2018-2020, brukere av primærhelsetjenestene fastlege og legevakt. 183. 2018-2020, brukere av primærhelsetjenestene fastlege og legevakt. 184. 2018-2020, brukere av primærhelsetjenestene fastlege og legevakt. 185. 2018-2020, brukere av primærhelsetjenestene fastlege og legevakt. 186. 2018-2020, brukere av primærhelsetjenestene fastlege og legevakt. 187. 2018-2020, brukere av primærhelsetjenestene fastlege og legevakt. 188. 2018-2020, brukere av primærhelsetjenestene fastlege og legevakt. 189. 2018-2020, brukere av primærhelsetjenestene fastlege og legevakt. 190. 2018-2020, brukere av primærhelsetjenestene fastlege og legevakt. 191. 2018-2020, brukere av primærhelsetjenestene fastlege og legevakt. 192. 2018-2020, brukere av primærhelsetjenestene fastlege og legevakt. 193. 2018-2020, brukere av primærhelsetjenestene fastlege og legevakt. 194. 2018-2020, brukere av primærhelsetjenestene fastlege og legevakt. 195. 2018-2020, brukere av primærhelsetjenestene fastlege og legevakt. 196. 2018-2020, brukere av primærhelsetjenestene fastlege og legevakt. 197. 2018-2020, brukere av primærhelsetjenestene fastlege og legevakt. 198. 2018-2020, brukere av primærhelsetjenestene fastlege og legevakt. 199. 2018-2020, brukere av primærhelsetjenestene fastlege og legevakt. 200. 2018-2020, brukere av primærhelsetjenestene fastlege og legevakt. 201. 2018-2020, brukere av primærhelsetjenestene fastlege og legevakt. 202. 2018-2020, brukere av primærhelsetjenestene fastlege og legevakt. 203. 2018-2020, brukere av primærhelsetjenestene fastlege og legevakt. 204. 2018-2020, brukere av primærhelsetjenestene fastlege og legevakt. 205. 2018-2020, brukere av primærhelsetjenestene fastlege og legevakt. 206. 2018-2020, brukere av primærhelsetjenestene fastlege og legevakt. 207. 2018-2020, brukere av primærhelsetjenestene fastlege og legevakt. 208. 2018-2020, brukere av primærhelsetjenestene fastlege og legevakt. 209. 2018-2020, brukere av primærhelsetjenestene fastlege og legevakt. 210. 2018-2020, brukere av primærhelsetjenestene fastlege og legevakt. 211. 2018-2020, brukere av primærhelsetjenestene fastlege og legevakt. 212. 2018-2020, brukere av primærhelsetjenestene fastlege og legevakt. 213. 2018-2020, brukere av primærhelsetjenestene fastlege og legevakt. 214. 2018-2020, brukere av primærhelsetjenestene fastlege og legevakt. 215. 2018-2020, brukere av primærhelsetjenestene fastlege og legevakt. 216. 2018-2020, brukere av primærhelsetjenestene fastlege og legevakt. 217. 2018-2020, brukere av primærhelsetjenestene fastlege og legevakt. 218. 2018-2020, brukere av primærhelsetjenestene fastlege og legevakt. 219. 2018-2020, brukere av primærhelsetjenestene fastlege og legevakt. 220. 2018-2020, brukere av primærhelsetjenestene fastlege og legevakt. 221. 2018-2020, brukere av primærhelsetjenestene fastlege og legevakt. 222. 2018-2020, brukere av primærhelsetjenestene fastlege og legevakt. 223. 2018-2020, brukere av primærhelsetjenestene fastlege og legevakt. 224. 2018-2020, brukere av primærhelsetjenestene fastlege og legevakt. 225. 2018-2020, brukere av primærhelsetjenestene fastlege og legevakt. 226. 2018-2020, brukere av primærhelsetjenestene fastlege og legevakt. 227. 2018-2020, brukere av primærhelsetjenestene fastlege og legevakt. 228. 2018-2020, brukere av primærhelsetjenestene fastlege og legevakt. 229. 2018-2020, brukere av primærhelsetjenestene fastlege og legevakt. 230. 2018-2020, brukere av primærhelsetjenestene fastlege og legevakt. 231. 2018-2020, brukere av primærhelsetjenestene fastlege og legevakt. 232. 2018-2020, brukere av primærhelsetjenestene fastlege og legevakt. 233. 2018-2020, brukere av primærhelsetjenestene fastlege og legevakt. 234. 2018-2020, brukere av primærhelsetjenestene fastlege og legevakt. 235. 2018-2020, brukere av primærhelsetjenestene fastlege og legevakt. 236. 2018-2020, brukere av primærhelsetjenestene fastlege og legevakt. 237. 2018-2020, brukere av primærhelsetjenestene fastlege og legevakt. 238. 2018-2020, brukere av primærhelsetjenestene fastlege og legevakt. 239. 2018-2020, brukere av primærhelsetjenestene fastlege og legevakt. 240. 2018-2020, brukere av primærhelsetjenestene fastlege og legevakt. 241. 2018-2020, brukere av primærhelsetjenestene fastlege og legevakt. 242. 2018-2020, brukere av primærhelsetjenestene fastlege og legevakt. 243. 2018-2020, brukere av primærhelsetjenestene fastlege og legevakt. 244. 2018-2020, brukere av primærhelsetjenestene fastlege og legevakt. 245. 2018-2020, brukere av primærhelsetjenestene fastlege og legevakt. 246. 2018-2020, brukere av primærhelsetjenestene fastlege og legevakt. 247. 2018-2020, brukere av primærhelsetjenestene fastlege og legevakt. 248. 2018-2020, brukere av primærhelsetjenestene fastlege og legevakt. 249. 2018-2020, brukere av primærhelsetjenestene fastlege og legevakt. 250. 2018-2020, brukere av primærhelsetjenestene fastlege og legevakt. 251. 2018-2020, brukere av primærhelsetjenestene fastlege og legevakt. 252. 2018-2020, brukere av primærhelsetjenestene fastlege og legevakt. 253. 2018-2020, brukere av primærhelsetjenestene fastlege og legevakt. 254. 2018-2020, brukere av primærhelsetjenestene fastlege og legevakt. 255. 2018-2020, brukere av primærhelsetjenestene fastlege og legevakt. 256. 2018-2020, brukere av primærhelsetjenestene fastlege og legevakt. 257. 2018-2020, brukere av primærhelsetjenestene fastlege og legevakt. 258. 2018-2020, brukere av primærhelsetjenestene fastlege og legevakt. 259. 2018-2020, brukere av primærhelsetjenestene fastlege og legevakt. 260. 2018-2020, brukere av primærhelsetjenestene fastlege og legevakt. 261. 2018-2020, brukere av primærhelsetjenestene fastlege og legevakt. 262. 2018-2020, brukere av primærhelsetjenestene fastlege og legevakt. 263. 2018-2020, brukere av primærhelsetjenestene fastlege og legevakt. 264. 2018-2020, brukere av primærhelsetjenestene fastlege og legevakt. 265. 2018-2020, brukere av primærhelsetjenestene fastlege og legevakt. 266. 2018-2020, brukere av primærhelsetjenestene fastlege og legevakt. 267. 2018-2020, brukere av primærhelsetjenestene fastlege og legevakt. 268. 2018-2020, brukere av primærhelsetjenestene fastlege og legevakt. 269. 2018-2020, brukere av primærhelsetjenestene fastlege og legevakt. 270. 2018-2020, brukere av primærhelsetjenestene fastlege og legevakt. 271. 2018-2020, brukere av primærhelsetjenestene fastlege og legevakt. 272. 2018-2020, brukere av primærhelsetjenestene fastlege og legevakt.

OPPVEKSTPROFIL



Oppvekstbarometer for kommunen

U oversikten nedenfor sammenlignes noen nøkkeltall for kommunen og fylket med landstilt. I figuren og tallkolonnene tas det hensyn til at kommuner og fylker kan ha ulike alders- og kjønns sammensetning sammenliknet med landet. Klikk på indikatornavnet for å se utvikling over tid i kommunen. I Kommunehelsetatistikkbanken finnes flere indikatorer og utfyllende informasjon om hver enkelt indikator.

Vær oppmerksom på at også «grønne» verdier kan innebære en utfordring for kommunen, fordi landnivået ikke nødvendigvis representerer et ønsket nivå. Verdiområdet for de ti beste kommunene i landet kan være noe å strekke seg etter.

- Kommunen ligger signifikant bedre enn landet som helhet
- Kommunen ligger signifikant dårligere enn landet som helhet
- Kommunen er ikke signifikant forskjellig fra landet som helhet
- Kommunen er signifikant forskjellig fra landet som helhet
- Ikke testet for statistisk signifikans
- Verdien for fylket (ikke testet for statistisk signifikans)
- Verdien for landet som helhet
- Variasjonen mellom kommunene i fylket
- De ti beste kommunene i landet

Tematema	Indikator (klikkbare indikatornavn)	Kommune	Fylke	Norge	Enhet (*)	Oppvekstbarometer for Frøya
Barn og unge	1 Andel barn, 0-17 år	19,2	20,3	20,6	prosent	
	2 Innvand. og norskf. med innv.førelde	29,7	13,4	19,5	prosent	
Ungdom	3 Vedvarende lav inntekt	5,8	9,4	12	prosent	
	4 Vedvarende lav inntekt, likt kjønn	6	9	12	prosent	
	5 Inntektsulthet, P90/P10	2,7	2,6	2,8	-	
	6 Bor trangt, 0-17 år	15	17	19	prosent	
	7 Barn av enlige foreldre	15,4	14,9	14,8	prosent	
	8 Barn med barnvernuttak, 0-17 år	4,8	4,3	4,1	prosent	
	9 Bemanning i barnehage, opplytt	76	93	69	prosent	
	10 Laveste mestringstiltak i lesing, 5. tr.	30	25	23	prosent (K)	
Barneskole og skole	11 Laveste mestringstiltak i regning, 5. tr.	31	25	24	prosent (K)	
	12 Trives på skolen, 7. trinn	83	87	88	prosent (K)	
	13 Mobbes på skolen, 7. trinn	16	6,4	5,9	prosent (K)	
	14 Gjennomsnittlig grunnskolepoeng	38,9	42,0	42,3	poeng (K)	
	15 Gjennomsnittlig i vidg. opplæring	66	78	78	prosent (K)	
	16 Fornøyd med lokaltilbud, 2021	50	68	68	prosent (K)	
	17 Fornøyd med treffsteder, 2021	49	49	49	prosent (K)	
	18 Med i fritidsorganisasjon, 2021	47	63	62	prosent (K)	
	19 Fortrolig venn, 2021	82,7	88,2	89,1	prosent (K)	
	20 Ensomhet, 2021	43	23	24	prosent (K)	
Fritid og utemiljø	21 Skjermtid over 4 timer, 2021	46	48	43	prosent (K)	
	22 Kan oppmøte, 17 år	89	87	87	prosent (K)	
	23 Fornøyd med helse, 2021	54	69	69	prosent (K)	
	24 Psykiske plager, 2021	35	16	16	prosent (K)	
	25 Psykiske sympt./følelser, 15-24 år	175	178	166	per 1000 (K)	
	26 Spangrottsmer, 2021	52	29	29	prosent (K)	
	27 Trener sjeldnere enn ukentlig, 17 år	43	24	27	prosent (K)	
	28 Overvekt og fedme, 17 år	31	22	22	prosent (K)	
	29 Reseptfrie smertest. ukentlig, 2021	30	18	17	prosent (K)	
	30 Alkohol, har vært beruset, 2021	31	16	13	prosent (K)	

Forklaring (tall viser til linjesnummer i tabellen ovenfor):

* = standardiserte verdier, a = alderstandardisert og k = kjønnsstandardisert

** = tall fra Ungdatundersøkelsen mangler, les mer om [mulige årsaker](#)

1. 2021, 2. 2021, 0-17 år, 3. 2017-2021, barn (0-17 år) som bor i husholdninger som i en treårsperiode har en gjennomsnittlig inntekt under 60% av nasjonal median, 4. 2017-2019, barn (0-17 år) som bor i husholdninger som i en treårsperiode har en gjennomsnittlig inntekt under 60% av kommunal median, 5. 2019, forholdet mellom inntekten til den personen som befinner seg på 90 prosentilen og den som befinner seg på 10 prosentilen, 6. 2020, trangbudsjetthet defineres ut ifra antall rom og kvadrater i boliggen. 7. 2018-2020, 0-17 år, av alle barn det betales barnetrygd for, 8. 2020, omfatter levetidstak og omsorgstak, 9. 2021, barn som går i barnehager der kreves tilfelle grunnskolebarn og pedagogisk bemanning er opplyst, 10. 2017/11/11, Skolebrev 2018/2019-2020/2021, 11. 2018-2020, ved avsluttet grunnskole på 10. trinn, 12. 2018-2020, omfatter elever bosatt i kommunen, 13. U. skole, svart eller litt fornydd, 14. U. skole, svart bra eller nok så tilfreds, 15. U. skole, svarer «ja», ja, er med «ja», 16. U. skole, svarer «ja», helt sikkert/«ja», det tror jeg på om de har minst én fortrolig venn, 17. U. skole, ganske mye eller veldig mye plaget, 18. 2020-2021, opplyst ved nettbasert spørsmål 1 til man kan svare om 200 meter, 19. U. skole, svart eller litt fornydd, 20. U. skole, har mange plager (ganske mye eller veldig mye plaget), 21. 2018-2020, brukere av primærhelsetjenestene fastlege og legevaktt, 22. U. skole, ganske mye eller veldig mye plaget, 23. 2020-2021, opplyst ved nettbasert spørsmål 1, 24. 2018-2021, KMI som tilsvare over 25 kg/m², basert på høyde og vekt opplyst ved nettbasert spørsmål 1, 25. U. skole, brukte Paracet, ibux og legemidde minst én gang i uka, 26. U. skole, drukket så mye at de har følt seg tydelig beruset én gang eller mer i uk, side 12 med. Datakilder: Statistisk sentralbyrå, NAV, Ungdatundersøkelsen fra Velferdskontrollinstituttet NOKA ved OsloMet, Utredningsdirektoratet, Vernepliktsverket, Vernepliktsverket og legemiddelkontrollen (LMD) og primærhelsetjenestene fastlege og legevaktt (KURH-databasen i HelseDirektoratet). For mer informasjon, se [Kommunehelsetatistikkbanken](#).

FOLKEHELSEPROFIL 2022

Folkelsebarometer for kommunen

U oversikten nedenfor sammenlignes noen nøkkeltall for kommunen og fylket med landstilt. I figuren og tallkolonnene tas det hensyn til at kommuner og fylker kan ha ulike alders- og kjønns sammensetning sammenliknet med landet. Klikk på indikatornavnene for å se utvikling over tid i kommunen. I Kommunehelsetatistikkbanken, <http://vhs.mil.no> finnes flere indikatorer samt mer informasjon om hver enkelt indikator.

Vær oppmerksom på at også «grønne» verdier kan innebære en folkehelseutfordring for kommunen, fordi landnivået ikke nødvendigvis representerer et ønsket nivå. Verdiområdet for de ti beste kommunene i landet kan være noe å strekke seg etter.

- Kommunen ligger signifikant bedre enn landet som helhet
- Kommunen ligger signifikant dårligere enn landet som helhet
- Kommunen er ikke signifikant forskjellig fra landet som helhet
- Kommunen er signifikant forskjellig fra landet som helhet
- Ikke testet for statistisk signifikans
- Verdien for fylket (ikke testet for statistisk signifikans)
- Verdien for landet som helhet
- Variasjonen mellom kommunene i fylket
- De ti beste kommunene i landet

Tematema	Indikator (klikkbare indikatornavn)	Kommune	Fylke	Norge	Enhet (*)	Folkelsebarometer for Frøya
Barn og unge	1 Personer som bor alene, 45 år +	26,6	25,5	26,1	prosent	
	2 Andel i yrkesaktiv alder (16-66 år)	67	66	66	prosent	
	3 VOS eller høyere utdanning, 30-39 år	72	82	80	prosent	
	4 Vedvarende lavinntekt, alle aldre	8,7	9,3	10,2	prosent	
Ungdom	5 Inntektsulthet, P90/P10	2,7	2,6	2,8	-	
	6 Barn av enlige foreldre	15,4	14,9	14,8	prosent	
	7 Mottakere av uførepensjon, 45-66 år	21,7	17,9	16,6	prosent (K)	
	8 Bor trangt, 0-17 år	15	17	19	prosent	
	9 Trives på skolen, 10. trinn	62	83	85	prosent (K)	
	10 Mobbes på skolen, 7. trinn	16	6,4	5,9	prosent (K)	
	11 Laveste mestringstiltak i lesing, 5. tr.	30	25	23	prosent (K)	
	12 Gjennomsnittlig i vidg. opplæring	66	78	78	prosent (K)	
	13 Troen på et lykkelig liv, Ungd. 2021	49	68	69	prosent (K)	
	14 Drikkevann, hygienisk og stabilt	100	89	90	prosent	
	15 Luftkvalitet, ferkornet søvntest	2,1	3,3	4	µg/m ³	
	Barneskole og skole	16 Valgdeltakelse, 2021	72,1	78,0	77,2	prosent
17 Trygt i nærmiljøet, Ungdata 2021		78	87	85	prosent (K)	
18 Med i fritidsorganisasjon, Ungd. 2021		47	63	62	prosent (K)	
19 Ensomhet, Ungdata 2021		43	23	24	prosent (K)	
20 Fornøyd med lokaltilbud, Ungd. 2021		50	68	68	prosent (K)	
21 Trener sjeldnere enn ukentlig, 17 år		43	24	27	prosent (K)	
22 Skjermtid over 4 timer, Ungd. 2021		46	48	43	prosent (K)	
23 Røyking, kvinner		4,2	2,5	3,4	prosent (K)	
24 Forventet levealder, menn		79,4	80,3	79,9	år	
25 Forventet levealder, kvinner		83,5	84,0	83,8	år	
Fritid og utemiljø	26 Utd.forskjeller i forventet levealder	-	4,9	5	år	
	27 Fornøyd med helse, Ungd. 2021	54	69	69	prosent (K)	
	28 Psykiske plager, Ungd. 2021	35	16	16	prosent (K)	
	29 Psykiske sympt./følelser, 0-74 år	137	154	160	per 1000 (K)	
	30 Muskel og skjelett	318	330	316	per 1000 (K)	
	31 Overvekt og fedme, 17 år	31	22	22	prosent (K)	
	32 Hjerte- og karsykdom	20,0	16,7	17,1	per 1000 (K)	
	33 Tykk- og endetarmskreft, nye tilfeller	78	84	82	per 1000 (K)	
	34 Vaksinasjonsdekning, meslinger, 9 år	96,6	97,3	96,9	prosent	

Forklaring (tall viser til linjesnummer i tabellen ovenfor):

* = standardiserte verdier, a = alderstandardisert, k = kjønnsstandardisert og ** = tall fra Ungdatundersøkelsen mangler, les mer om [mulige årsaker](#)

1./2. 2021, i prosent av befolkningen, 3. 2021, høyeste fullførte utdanning (av alle med opplyst utdanning), 4. 2017-2019, personer som bor i husholdninger som i en treårsperiode har en gjennomsnittlig inntekt under 60% av nasjonal median, 5. 2019, forholdet mellom inntekten til den personen som befinner seg på 90 prosentilen og den som befinner seg på 10 prosentilen, 6. 2018-2020, 0-17 år, av alle barn det betales barnetrygd for, 7. 2018-2020, mottakere av vanlig uførepensjon, 8. 2020, trangbudsjetthet defineres ut ifra antall rom og kvadrater i boliggen, 9. 2020/11/11, Skolebrev 2018/2019-2020/2021, 10. 2018-2020, omfatter elever bosatt i kommunen, 11. U. skole, svart «ja», ja, er med «ja», 12. U. skole, svarer «ja», helt sikkert/«ja», det tror jeg på om de har minst én fortrolig venn, 13. U. skole, ganske mye eller veldig mye plaget, 14. U. skole, svart eller litt fornydd, 15. U. skole, opplyst ved nettbasert spørsmål 1, 16. U. skole, svarer «ja», ja, er med «ja», 17. U. skole, svarer «ja», helt sikkert/«ja», det tror jeg på om de har minst én fortrolig venn, 18. U. skole, ganske mye eller veldig mye plaget, 19. U. skole, brukte Paracet, ibux og legemidde minst én gang i uka, 20. U. skole, drukket så mye at de har følt seg tydelig beruset én gang eller mer i uk, side 12 med. Datakilder: Statistisk sentralbyrå, NAV, Ungdatundersøkelsen fra Velferdskontrollinstituttet NOKA ved OsloMet, Utredningsdirektoratet, Vernepliktsverket, Vernepliktsverket og legemiddelkontrollen (LMD) og primærhelsetjenestene fastlege og legevaktt (KURH-databasen i HelseDirektoratet), Kreftreregisteret, Meteorologisk institutt, Medisinsk fødselsregister og Nasjonal vaksinasjonsregisteret SYSAK. For mer informasjon, se <http://vhs.mil.no>.



Ørland

OPPVEKSTPROFIL



Oppvekstbarometer for kommunen

I oversikten nedenfor sammenlignes noen nøkkeltall for kommunen og fylket med landstid. Figuren og tallkomplekset tas det hensyn til at kommuner og fylker kan ha ulik alders- og kjønnsammensetning sammenliknet med landet. Klikk på indikatorebene for å se utvikling over tid i kommunen. I [Kommuneheils statusbillett](#) finnes flere indikatorer og uttøylene informasjon om hver enkelt indikator.

Var oppmerksom på at også «grønne» verdier kan innebære en utfordring for kommunen, fordi landnivået ikke nødvendigvis representerer et ønsket nivå. Verdiområdet for de ti beste kommunene i landet kan være noe å strekke seg etter.

- Kommunen ligger signifikant bedre enn enn landet som helhet
- Kommunen ligger signifikant dårligere enn enn landet som helhet
- Kommunen er ikke signifikant forskjellig fra landet som helhet
- Kommunen er signifikant forskjellig fra landet som helhet
- Ikke testet for statistisk signifikans
- ◆ Verdien for fylket (ikke testet for statistisk signifikans)
- Verdien for landet som helhet
- ▬ Variasjonen mellom kommunene i fylket
- ▬ De ti beste kommunene i landet

Temagruppe	Indikator (Klikkbare indikatortema)	Kommune	Fylke	Norge	Enhet (*)	Oppvekstbarometer for Ørland
Barn og unge	1 Andel barn, 0-17 år	20,5	20,3	20,6	prosent	
	2 Innavnt, og norsk, med innv. foreldre	7,8	13,4	19,5	prosent	
	3 Vedvarende lav inntekt	8,4	9,4	12	prosent	
Utdanning	4 Vedvarende lav inntekt, lokal grense	7,1	9	12	prosent	
	5 Inntektskutt, P90/P10	2,5	2,6	2,8	-	
	6 Bor trangt, 0-17 år	12	17	19	prosent	
Barn og unge	7 Barn av enslige foreldre	18,6	14,9	14,8	prosent	
	8 Barn med bernevernuttak, 0-17 år	6,3	4,3	4,1	prosent	
	9 Bemanning i barnehage, oppfylt	100	93	69	prosent	
	10 Laveste mestringsnivå i lesing, 5. tr.	27	25	23	prosent (k)	
	11 Laveste mestringsnivå i regning, 5. tr.	28	25	24	prosent (k)	
	12 Trives på skolen, 7. trinn	84	87	88	prosent (k)	
	13 Mobbes på skolen, 7. trinn	7,4	6,4	5,9	prosent (k)	
	14 Gjennomsnittlig grunnskolepoeng	42,0	42,0	42,3	poeng (k)	
	15 Gjennomsnittlig 1.vdg. opplæring	67	78	78	prosent (k)	
	16 Formyd med lokaltilgj, 2021	72	68	68	prosent (k,k)	
	17 Formyd med treffsteder, 2021	69	49	49	prosent (k,k)	
Barn og unge	18 Med i fritidsorganisasjon, 2021	55	63	62	prosent (k,k)	
	19 Fortrolig venn, 2021	85,7	88,2	89,1	prosent (k,k)	
	20 Ensomhet, 2021	28	23	24	prosent (k,k)	
	21 Skjermtid over 4 timer, 2021	58	48	43	prosent (k,k)	
	22 Kan svømme, 17 år	92	89	87	prosent (k)	
	23 Formyd med helse, 2021	64	69	69	prosent (k,k)	
	24 Psykiske plager, 2021	19	16	16	prosent (k,k)	
	25 Psykiske sympt./tilfeller, 15-24 år	175	178	166	per 1000 (k,k)	
	26 Sønproblemer, 2021	28	29	29	prosent (k,k)	
	27 Trener sjeldnere enn ukentlig, 17 år	31	24	27	prosent (k)	
	28 Overvekt og fedme, 17 år	27	22	22	prosent (k)	
Helse og velvære	29 Reseptfrie smertest. ukentlig, 2021	15	18	17	prosent (k,k)	
	30 Alkohol, har vært beruset, 2021	19	16	13	prosent (k,k)	

Forklaring (bøl viser til tilgjennomsnitt i tabellen ovenfor):

* = standardiserte verdier, a = aldersstandardisert og k = kjønnsstandardisert

** = tall fra Ungdataundersøkelsen mangler, les mer om [mulige årsaker](#)

1. 2021, 2. 2021, 0-17 år, 3. 2017-2019, barn 0-17 år som bor i husholdninger som i en treårsperiode har en gjennomsnittlig inntekt under 60 % av nasjonal median, 4. 2017-2019, barn 0-17 år som bor i husholdninger som i en treårsperiode har en gjennomsnittlig inntekt under 60 % av kommunal median, 5. 2019, forholdet mellom inntekten til den personen som befinner seg på 90-prosenten og den som befinner seg på 10-prosenten, 6. 2020, arbeidsledighet defineres ut fra antall rom og kvadratmeter i boligen, 7. 2018-2020, 0-17 år, av alle barn det betales barnevernfor, 8. 2020, omfatter tilgjennomsnitt og omgjennomsnitt, 9. 2021, barn som går i barnehager der elevene får både grunnskolebarn og pedagogisk bemanning er oppfylt, 10. 2018-2020, skoleårene 2018-2019-2020/2021, 11. 2018-2020, ved avsluttet grunnskole på 10. trinn, 12. 2018-2020, omfatter elever bosatt i kommunen, 13. U. skole, svart eller litt fornydd, 14. U. skole, svart bra eller nok så bra tilfreds, 15. U. skole, svarer «ja, jeg er med nå», 16. U. skole, svarer «ja, helt sikkert», 17. U. skole, det tror jeg på, 18. om du har minst én fortrolig venn, 20. U. skole, ganske mye eller veldig mye plaget, 21. U. skole, daglig utvorn skolen, 22. 2020-2021, oppgitt ved nettbasert spørsmål i et man kan svømme 200 meter, 23. U. skole, svart eller litt fornydd, 24. U. skole, har mange plager (ganske mye eller veldig mye plaget), 25. 2018-2020, brukere av primærhelsetjenestene fastlege og legevakt, 26. U. skole, ganske mye eller veldig mye plaget, 27. 2020-2021, oppgitt ved nettbasert spørsmål 1., 28. 2018-2021, BMI som tilsvarende over 25 kg/m², basert på høyde og vekt oppgitt ved nettbasert spørsmål 1., 29. U. skole, bruker Paracet. ibu og lignende minst én gang i uka, 30. U. skole, drukket så mye at du har fått seg trykling beruset én gang eller mer i løp. siste 12 mnd. Datakilder: Statistisk sentralbyrå, NAV, Ungdataundersøkelsen fra Verdensformidlingsinstituttet NOVA og OsloMet, Utvalgte indikatorer, Vernepliktloven og primærhelsetjenestene fastlege og legevakt (KOH) databasen i Helseinformatikk, For mer informasjon, se [Kommuneheils statusbillett](#).

FOLKEHELSEPROFIL 2022

Folkehelsebarometer for kommunen

I oversikten nedenfor sammenlignes noen nøkkeltall for kommunen og fylket med landstid. Figuren og tallkomplekset tas det hensyn til at kommuner og fylker kan ha ulik alders- og kjønnsammensetning sammenliknet med landet. Klikk på indikatorebene for å se utvikling over tid i kommunen. I [Kommuneheils statusbillett](#) finnes flere indikatorer samt mer informasjon om hver enkelt indikator.

- Kommunen ligger signifikant bedre enn enn landet som helhet
- Kommunen ligger signifikant dårligere enn enn landet som helhet
- Kommunen er ikke signifikant forskjellig fra landet som helhet
- Kommunen er signifikant forskjellig fra landet som helhet
- Ikke testet for statistisk signifikans
- ◆ Verdien for fylket (ikke testet for statistisk signifikans)
- Verdien for landet som helhet
- ▬ Variasjonen mellom kommunene i fylket
- ▬ De ti beste kommunene i landet

Var oppmerksom på at også «grønne» verdier kan innebære en utfordring for kommunen, fordi landnivået ikke nødvendigvis representerer et ønsket nivå. Verdiområdet for de ti beste kommunene i landet kan være noe å strekke seg etter.

Temagruppe	Indikator (Klikkbare indikatortema)	Kommune	Fylke	Norge	Enhet (*)	Folkehelsebarometer for Ørland
Barn og unge	1 Personer som bor alene, 45 år +	27,4	25,5	26,1	prosent	
	2 Andel i yrkeslivs alder (16-66 år)	63	66	66	prosent	
	3 VGS eller høyere utdanning, 30-39 år	76	82	80	prosent	
Oppvekstbarometer	4 Vedvarende lav inntekt, alle aldre	8,4	9,3	10,2	prosent	
	5 Inntektskutt, P90/P10	2,5	2,6	2,8	-	
	6 Barn av enslige foreldre	18,6	14,9	14,8	prosent	
	7 Mottakere av uførepensjon, 45-66 år	22,5	17,9	16,8	prosent (k,k)	
	8 Bor trangt, 0-17 år	12	17	19	prosent	
	9 Trives på skolen, 10. trinn	75	83	85	prosent (k)	
	10 Mobbes på skolen, 7. trinn	7,4	6,4	5,9	prosent (k)	
	11 Laveste mestringsnivå i lesing, 5. tr.	27	25	23	prosent (k)	
	12 Gjennomsnittlig 1.vdg. opplæring	67	78	78	prosent (k)	
	13 Tron på et lykkelig liv, Ungd. 2021	62	68	69	prosent (k,k)	
	Barn og unge	14 Dricksvann, hygienisk og stabilt	100	89	90	prosent
15 Luftkvalitet, fiskeriet svevstest		2,3	3,3	4	µg/m ³	
16 Vælgdaktale, 2021		73,1	78,0	77,2	prosent	
17 Trygt i nærmiljøet, Ungdata 2021		87	87	85	prosent (k,k)	
18 Med i fritidsorganisasjon, Ungd. 2021		55	63	62	prosent (k,k)	
19 Ensomhet, Ungdata 2021		28	23	24	prosent (k,k)	
20 Formyd med lokaltilgj, Ungd. 2021		72	68	68	prosent (k,k)	
21 Trener sjeldnere enn ukentlig, 17 år		31	24	27	prosent (k)	
22 Skjermtid over 4 timer, Ungd. 2021		58	48	43	prosent (k,k)	
23 Røyker, kvinner		3,5	2,5	3,4	prosent (k)	
Helse og velvære		24 Forventet levetid, menn	79,4	80,3	79,9	år
	25 Forventet levetid, kvinner	84,2	84,0	83,8	år	
	26 Utid forklarer i forventet levetid	5	4,9	5	år	
	27 Formyd med helse, Ungd. 2021	64	69	69	prosent (k,k)	
	28 Psykiske plager, Ungd. 2021	19	16	16	prosent (k,k)	
	29 Psykiske sympt./tilfeller, 0-74 år	168	164	160	per 1000 (k,k)	
	30 Muskel og skjelett	369	330	316	per 1000 (k,k)	
	31 Overvekt og fedme, 17 år	27	22	22	prosent (k)	
	32 Hjerte- og karsykdom	19,8	16,7	17,1	per 1000 (k,k)	
	33 Tykk- og endetarmkreft, nye tilfeller	99	84	82	per 100 000 (k,k)	
	34 Vakstsignaleknning, mestinger, 9 år	96,8	97,3	96,9	prosent	

Forklaring (bøl viser til tilgjennomsnitt i tabellen ovenfor):

* = standardiserte verdier, a = aldersstandardisert og ** = tall fra Ungdataundersøkelsen mangler, les mer om [mulige årsaker](#)

1./2. 2021, 1. prosent av befolkningen, 3. 2021, høyeste fullførte utdanning (av alle med oppgitt utdanning), 4. 2017-2019, personer som bor i husholdninger som i en treårsperiode har en gjennomsnittlig inntekt under 60 % av nasjonal median, 5. 2019, forholdet mellom inntekten til den personen som befinner seg på 90-prosenten og den som befinner seg på 10-prosenten, 6. 2018-2020, 0-17 år, av alle barn det betales barnevernfor, 7. 2018-2020, mottakere av uførepensjon, 8. 2020, arbeidsledighet defineres ut fra antall rom og kvadratmeter i boligen, 9. 2020/21, skoleårene 2018/2019/2020/21, 10. 2018-2020, omfatter elever bosatt i kommunen, 11. U. skole, svarer «ja» på at du tror du kommer til å bli et godt og lykkelig liv, 12. 2020, definerer som tilfredsstillende resultater mht. t. coli og stabil levering av drikkevann, Omfatter samarbeid som fornyer minst 50 personer, Tallene har vurdert i lys av andelen som er tilfreds i vannet i kommunen, se [Kommuneheils statusbillett](#), 13. 2020, mottakere per kilobakterie (log10) fiskeriet svevstest (PM2.5) som befolkningen i kommunen er utsatt for, 14. Shorttettvask, 15. U. skole, opplever et nærområdet er trygt på kveldstid, 16. U. skole, svarer «ja, jeg er med nå», 17. U. skole, ganske mye eller veldig mye plaget, 18. U. skole, svart eller litt fornydd, 19. 2020-2021, oppgitt ved nettbasert spørsmål 1., 20. 2015-2020, fedtinnhold som skolen, 21. 2015-2020, fedtinnhold som oppga at de røykte i begynnelsen av vintersesongen, oppgitt spørsmål av alle fedtinnhold med røykesopphør, 22. 2020-2020, beregnet basert på aldersspesifikk dødelighet, 23. 2006-2020, vurdert etter forskjøllet i forventet levetid ved 80 år, medianen de med grunnskole som høyeste utdanning og de med videregående eller høyere utdanning, 24. U. skole, svart eller litt fornydd, 25. U. skole, har mange plager (ganske mye eller veldig mye plaget), 26. 2018-2020, brukere av primærhelsetjenestene fastlege og legevakt, 27. 2018-2020, 0-74 år, muskel- og skjelettplager og -rykdommer (inklud. brodd og skader), brukere av primærhelsetjenestene fastlege, legevakt, fysioterapeut og kiroprater, 28. 2018-2020, BMI som tilsvarende over 25 kg/m², basert på høyde og vekt oppgitt ved nettbasert spørsmål 1., 29. 2018-2020, omfatter innlegg på sykehus og eller døde, 30. 2015-2020, 2018-2020, Datakilder: Statistisk sentralbyrå, NAV, Ungdataundersøkelsen fra Verdensformidlingsinstituttet NOVA og OsloMet, Utvalgte indikatorer, Vernepliktloven, Vannvektingsstatistikk, Primærhelsetjenestene fastlege og legevakt (KOH) databasen i Helseinformatikk, Kreftreregisteret, Meteorologisk institutt, Medisinsk fagbeslagregister og Nasjonalt vaksinasjonsregister SYSSAK. For mer informasjon, se [http://hls.no](#).

Rennebu

OPPVEKSTPROFIL



Oppvekstbarometer for kommunen

I oversikten nedenfor sammenlignes noen nøkkeltall for kommunen og fylket med landstall. I figuren og tallkolonnene tas det hensyn til at kommuner og fylker kan ha ulik alders- og kjønnsrammenestevring sammenliknet med landet. Klikk på indikatorkategoriene for å se utvikling over tid i kommunen. I Kommunehelsetabellen finnes flere indikatorer og utfyllende informasjon om hver enkelt indikator.

Vær oppmerksom på at også «grønne» verdier kan innebære en utfordring for kommunen, fordi landstall ikke nødvendigvis representerer et ønsket nivå. Verdimåttet for de ti beste kommunene i landet kan være noe å strekke seg etter.

- Kommunen ligger signifikant bedre enn ett landstall som helhet
- Kommunen ligger signifikant dårligere enn ett landstall som helhet
- Kommunen er ikke signifikant forskjellig fra landstall som helhet
- Kommunen er signifikant forskjellig fra landstall som helhet
- Ikke testet for statistisk signifikans
- ◆ Verdien for fylket (ikke testet for statistisk signifikans)
- ◆ Verdien for landet som helhet
- Variasjonen mellom kommunene i fylket
- De ti beste kommunene i landet

Temagruppe	Indikator (klikkbare indikatorkategori)	Kommune	Fylke	Norge	Enhet (*)	Oppvekstbarometer for Rennebu
Andel barn 0-17 år	1 Andel barn, 0-17 år	19,0	20,3	20,6	prosent	
	2 Innvand. og norskf. med innv. foreldre	12,2	13,4	19,5	prosent	
	3 Vedvarende lav levetid	18	9,4	12	prosent	
	4 Vedvarende lav levetid, lokal grense	14	9	12	prosent	
Bor trangt, 0-17 år	5 Inntektstakket, P90/P10	2,5	2,6	2,8	-	
	6 Bor trangt, 0-17 år	18	17	19	prosent	
	7 Barn av enlige foreldre	13,7	14,9	14,8	prosent	
	8 Barn med barnesveinestikk, 0-17 år	8	4,3	4,1	prosent	
Barnemening i barnehage, opplyst	9 Barnemening i barnehage, opplyst	100	93	69	prosent	
	10 Laveste mestringstid i lesing, 5. tr.	31	25	23	prosent (k)	
	11 Laveste mestringstid i lesing, 5. tr.	22	25	24	prosent (k)	
	12 Trives på skolen, 7. trinn	93	87	88	prosent (k)	
Gjennomsnittlig grunnskolepoeng	13 Mobbles på skolen, 7. trinn	-	6,4	5,9	prosent (k)	
	14 Gjennomsnittlig grunnskolepoeng	39,2	42,0	42,3	poeng (k)	
	15 Gjennomsnittlig i vidg. opplæring	89	78	78	prosent (k)	
	16 Gjennomsnittlig i vidg. opplæring	89	78	78	prosent (k)	
Fornøyd med trafikkforhold, 2021	17 Fornøyd med trafikkforhold, 2021	63	68	68	prosent (k)	
	18 Med i fritidsorganisasjon, 2021	73	63	62	prosent (k)	
	19 Fornøyd med trafikkforhold, 2021	63	68	68	prosent (k)	
	20 Fornøyd med trafikkforhold, 2021	63	68	68	prosent (k)	
Fornøyd med trafikkforhold, 2021	21 Fornøyd med trafikkforhold, 2021	63	68	68	prosent (k)	
	22 Skjermtid over 4 timer, 2021	16	23	24	prosent (k)	
	23 Skjermtid over 4 timer, 2021	64	48	43	prosent (k)	
	24 Kan svømme, 17 år	74	89	87	prosent (k)	
Fornøyd med trafikkforhold, 2021	25 Fornøyd med trafikkforhold, 2021	63	68	68	prosent (k)	
	26 Psykiske plager, 2021	9,7	16	16	prosent (k)	
	27 Psykiske sympt./tilfeller, 15-24 år	166	178	166	per 1000 (k)	
	28 Spøringsbrev, 2021	25	29	29	prosent (k)	
Fornøyd med trafikkforhold, 2021	29 Overvekt og fedme, 17 år	26	22	22	prosent (k)	
	30 Reseptfrie smertest. ukjent, 2021	14	18	17	prosent (k)	
	31 Alkohol, har vært beruset, 2021	16	16	13	prosent (k)	
	32 Alkohol, har vært beruset, 2021	16	16	13	prosent (k)	

Forklaring (tall viser til linjesommer i tabellen ovenfor):

* = standardiserte verdier, a = aldersstandardisert og k = kjønnsstandardisert

** = tall fra Ungdataundersøkelsen mangler, les mer om [mulige årsaker](#)

1. 2021, 2. 2021, 0-17 år, 3. 2017-2019, barn 0-17 år som bor i husholdninger som i en treårsperiode har en gjennomsnittlig levetid under 60% av nasjonal median, 4. 2017-2019, barn 0-17 år som bor i husholdninger som i en treårsperiode har en gjennomsnittlig levetid under 60% av kommunal median, 5. 2019, forholdet mellom inntekten til den personen som befinner seg på 90-prosenten og den som befinner seg på 10-prosenten, 6. 2020, trengdøddet defineres ut fra antall rom og kvadratmeter i leilighet, 7. 2018-2020, 0-17 år, av alle barn det betales barnevern for, 8. 2020, omfatter levetid og omsorgstid, 9. 2021, barn som går i barnehager der kreset til både grunnskole og postgraduell barnemening er opplyst, 10. 11/17/13, Skolebrev 2018/2019-2020/2021, 11. 2018-2020, ved avkuttet grunnskole på 10. trinn, 12. 2018-2020, omfatter elever bosatt i kommunen, 13. U. skole, svart eller litt fornyet, 14. U. skole, svart bra eller nok så bra tilbrud, 15. U. skole, svart rje, jeg er med rje, 16. U. skole, svart helt sikkert/rje, det tror jeg på om de har minst én foretning, 17. U. skole, ganske mye eller veldig mye plaget, 18. 2020-2021, opplyst ved nettbasert sesjon 1 at man kan svømme 200 meter, 19. U. skole, svart eller litt fornyet, 20. U. skole, svart bra eller nok så bra tilbrud, 21. 2018-2020, brukere av primærhelsetjenestene fastlege og legevaktt, 22. U. skole, ganske mye eller veldig mye plaget, 23. 2020-2021, KMI som tilsvarende over 25 kg/m², basert på høyde og vekt opplyst ved nettbasert sesjon 1, 24. U. skole, brukte Paracet, Ibux og legemidde minst én gang i ukene, 25. U. skole, drukket så mye at de har følt seg tydelig beruset én gang eller mer i løp, siste 12 mnd. Datakilde: Statistisk sentralbyrå, NAV, Ungdataundersøkelsen fra Velferdskontrollinstituttet NOVA ved OsloMet, Undervisningsdirektoratet, Vernepliktssynet og primærhelsetjenestene fastlege og legevaktt (KURH-databasen i Helsedirektoratet). For mer informasjon, se [kommunehelsetabellen](#).

FOLKEHELSEPROFIL 2022

Folkehelsebarometer for kommunen

I oversikten nedenfor sammenlignes noen nøkkeltall for kommunen og fylket med landstall. I figuren og tallkolonnene tas det hensyn til at kommuner og fylker kan ha ulik alders- og kjønnsrammenestevring sammenliknet med landet. Klikk på indikatorkategoriene for å se utvikling over tid i kommunen. I Kommunehelsetabellen finnes flere indikatorer samt mer informasjon om hver enkelt indikator.

Vær oppmerksom på at også «grønne» verdier kan innebære en folkehelseutfordring for kommunen, fordi landstall ikke nødvendigvis representerer et ønsket nivå. Verdimåttet for de ti beste kommunene i landet kan være noe å strekke seg etter.

- Kommunen ligger signifikant bedre enn ett landstall som helhet
- Kommunen ligger signifikant dårligere enn ett landstall som helhet
- Kommunen er ikke signifikant forskjellig fra landstall som helhet
- Kommunen er signifikant forskjellig fra landstall som helhet
- Ikke testet for statistisk signifikans
- ◆ Verdien for fylket (ikke testet for statistisk signifikans)
- ◆ Verdien for landet som helhet
- Variasjonen mellom kommunene i fylket
- De ti beste kommunene i landet

Temagruppe	Indikator (klikkbare indikatorkategori)	Kommune	Fylke	Norge	Enhet (*)	Folkehelsebarometer for Rennebu
Levetid	1 Personer som bor alene, 45 år +	25,4	25,5	26,1	prosent	
	2 Andel i rykesaktiv alder (16-66 år)	60	66	66	prosent	
	3 VGS eller høyere utdanning, 30-39 år	80	82	80	prosent	
	4 Vedvarende lav levetid, alle aldre	11,8	9,3	10,2	prosent	
Oppvekstbarometer	5 Inntektstakket, P90/P10	2,5	2,6	2,8	-	
	6 Barn av enlige foreldre	13,7	14,9	14,8	prosent	
	7 Mottakere av uførepensjon, 45-66 år	21,7	17,9	16,6	prosent (k)	
	8 Bor trangt, 0-17 år	18	17	19	prosent	
Barnemening i barnehage, opplyst	9 Trives på skolen, 10. trinn	95	83	85	prosent (k)	
	10 Mobbles på skolen, 7. trinn	-	6,4	5,9	prosent (k)	
	11 Laveste mestringstid i lesing, 5. tr.	31	25	23	prosent (k)	
	12 Gjennomsnittlig i vidg. opplæring	89	78	78	prosent (k)	
Gjennomsnittlig grunnskolepoeng	13 Troen på et lykkelig liv, Ungd. 2021	70	68	69	prosent (k)	
	14 Drikkevann, hygienisk og stabilt	96	89	90	prosent	
	15 Luftkvalitet, fiskemet svevestøv	1,9	3,3	4	µg/m ³	
	16 Valgdeltakelse, 2021	79,7	78,0	77,2	prosent	
MPP, i skole og i fylket	17 Trygt i nærmiljøet, Ungdata 2021	89	87	85	prosent (k)	
	18 Med i fritidsorganisasjon, Ungd. 2021	73	63	62	prosent (k)	
	19 Ensomhet, Ungdata 2021	16	23	24	prosent (k)	
	20 Fornøyd med lokaltilgjengelighet, Ungd. 2021	63	68	68	prosent (k)	
Tilfreds med trafikkforhold	21 Trener sjeldnere enn ukjentlig, 17 år	24	24	27	prosent (k)	
	22 Skjermtid over 4 timer, Ungd. 2021	64	48	43	prosent (k)	
	23 Røyking, kvinner	-	2,5	3,4	prosent (a)	
	24 Forventet levetid, menn	82,1	80,3	79,9	år	
Fornøyd med trafikkforhold, 2021	25 Forventet levetid, kvinner	83,8	84,0	83,8	år	
	26 URS-forskjeller i forventet levetid	-	4,9	5	år	
	27 Fornøyd med helst, Ungd. 2021	60	69	69	prosent (k)	
	28 Psykiske plager, Ungd. 2021	9,7	16	16	prosent (k)	
Fornøyd med trafikkforhold, 2021	29 Psykiske sympt./tilfeller, 0-74 år	153	164	160	per 1000 (k)	
	30 Muskel og skjelett	344	330	316	per 1000 (k)	
	31 Overvekt og fedme, 17 år	26	22	22	prosent (k)	
	32 Hjerter- og karsykdom	17,9	16,7	17,1	per 1000 (k)	
Fornøyd med trafikkforhold, 2021	33 Tykk- og endetarmskreft, nye tilfeller	109	84	82	per 100 000 (k)	
	34 Vaksinasjonsdeknning, meslinger, 9 år	96,1	97,3	96,9	prosent	

Forklaring (tall viser til linjesommer i tabellen ovenfor):

* = standardiserte verdier, a = aldersstandardisert og k = kjønnsstandardisert og ** = tall fra Ungdataundersøkelsen mangler, les mer om [mulige årsaker](#)

1./2. 2021, i prosent av befolkningen, 3. 2021, høyeste fullførte utdanning (av alle med opplyst utdanning), 4. 2017-2019, personer som bor i husholdninger som i en treårsperiode har en gjennomsnittlig levetid under 60% av nasjonal median, 5. 2019, forholdet mellom inntekten til den personen som befinner seg på 90-prosenten og den som befinner seg på 10-prosenten, 6. 2018-2020, 0-17 år, av alle barn det betales barnevern for, 7. 2018-2020, mottakere av uførepensjon, 8. 2020, trengdøddet defineres ut fra antall rom og kvadratmeter i leilighet, 9. 2021/11. Skolebrev 2018/2019-2020/2021, 12. 2018-2020, omfatter elever bosatt i kommunen, 13. U. skole, svart eller litt fornyet, 14. U. skole, svart bra eller nok så bra tilbrud, 15. U. skole, svart rje, jeg er med rje, 16. U. skole, svart helt sikkert/rje, det tror jeg på om de har minst én foretning, 17. U. skole, ganske mye eller veldig mye plaget, 18. 2020-2021, opplyst ved nettbasert sesjon 1 at man kan svømme 200 meter, 19. U. skole, svart eller litt fornyet, 20. U. skole, svart bra eller nok så bra tilbrud, 21. 2018-2020, brukere av primærhelsetjenestene fastlege og legevaktt, 22. U. skole, ganske mye eller veldig mye plaget, 23. 2020-2021, KMI som tilsvarende over 25 kg/m², basert på høyde og vekt opplyst ved nettbasert sesjon 1, 24. U. skole, brukte Paracet, Ibux og legemidde minst én gang i ukene, 25. U. skole, drukket så mye at de har følt seg tydelig beruset én gang eller mer i løp, siste 12 mnd. Datakilde: Statistisk sentralbyrå, NAV, Ungdataundersøkelsen fra Velferdskontrollinstituttet NOVA ved OsloMet, Undervisningsdirektoratet, Vernepliktssynet, Primærhelsetjenestene fastlege og legevaktt (KURH-databasen i Helsedirektoratet), Kreftrådgiveret, Meteorologisk institutt, Medisinsk fagdataregister og Nasjonalt vaksinasjonsregister SYSAK. For mer informasjon, se [http://kjh.no](#).

Rindal

OPPVEKSTPROFIL



Oppvekstbarometer for kommunen

I overblikket nedenfor sammenlignes noen nøkkeltall for kommunen og fylket med landstet. I figuren og tabellene nedenfor tas det hensyn til om kommuner og fylker kan ha ulik alders- og kjønnsammensetning sammenliknet med landet. Klikk på indikatortavlene for å se utvikling over tid i kommunen. I Kommunehelseta [statistikkbanken](#) finnes flere indikatorer og utfyllende informasjon om hver enkelt indikator.

Vær oppmerksom på at også «grønne» verdier kan innebære en utfordring for kommunen, fordi landnivået ikke nødvendigvis representerer et ønsket nivå. Verdimåloset for de ti beste kommunene i landet kan være noe 8 strekke seg etter.

- Kommunen ligger significantly bedre enn en landstet som helhet
- Kommunen ligger significantly dårligere enn en landstet som helhet
- Kommunen er ikke significantly forskjellig fra landstet som helhet
- Kommunen er significantly forskjellig fra landstet som helhet
- Ikke testet for statistisk signifikans
- ◇ Verdien for fylket (ikke testet for statistisk signifikans)
- ◇ Verdien for landstet som helhet
- ▬ Variasjonen mellom kommunene i fylket
- De ti beste kommunene i landet

Temagruppe	Indikator (Klikkbare indikatortavner)	Kommune	Fylke	Norge	Enhet (*)	Oppvekstbarometer for Rindal
Barns helse	1 Andel barn, 0-17 år	19,7	20,3	20,6	prosent	
	2 Innevandring og nordaf med innv. foreldre	-	13,4	15,5	prosent	
	3 Vedvarende lav inntekt	7,1	9,4	12	prosent	
	4 Vedvarende lav inntekt, lokal grense	6,4	9	12	prosent	
	5 Inntektsulikhhet, P50/P10	-	2,3	2,6	2,8	-
Livsstil	6 Bor trangt, 0-17 år	11	17	19	prosent	
	7 Barn av enlige foreldre	11,0	14,9	14,8	prosent	
	8 Barn med barnvernuttak, 0-17 år	2,9	4,3	4,1	prosent	
	9 Bemanning i barnehage, opplyst	100	93	69	prosent	
	10 Laveste mestlingsgrad i lagning, 5. tr.	31	25	23	prosent (k)	
Barneskole og skole	11 Laveste mestlingsgrad i lagning, 5. tr.	32	25	24	prosent (k)	
	12 Trives på skolen, 7. trinn	91	87	88	prosent (k)	
	13 Møbbes på skolen, 7. trinn	-	6,4	5,9	prosent (k)	
	14 Gjennomsnittlig grunnskoleopplær.	40,2	42,0	42,3	poeng (k)	
	15 Gjennomsnittlig i våg, opplær.	88	78	78	prosent (k)	
	16 Formyd med lokaltidspunkt, 2019-21	**	68	68	prosent (k)	
	17 Formyd med treffsteder, 2019-21	**	49	49	prosent (k)	
	18 Med i fritidsorganisasjon, 2019-21	**	63	62	prosent (k)	
Fritid og fritidstilbud	19 Fortrøst venn, 2019-21	**	88,2	89,1	prosent (k)	
	20 Ensomhet, 2019-21	**	23	24	prosent (k)	
	21 Skjermtid over 4 timer, 2019-21	**	48	43	prosent (k)	
	22 Kan svømme, 17 år	-	89	87	prosent (k)	
	23 Formyd med helse, 2019-21	**	69	69	prosent (k)	
	24 Psykiske plager, 2019-21	**	16	16	prosent (k)	
	25 Psykiske sympt./følelse, 15-24 år	162	178	166	per 1000 (k)	
	26 Sønnsproblemer, 2019-21	**	29	29	prosent (k)	
Helse og livskvalitet	27 Trener i lørdere en ukentlig, 17 år	22	24	27	prosent (k)	
	28 Overvekt og fedme, 17 år	21	22	22	prosent (k)	
	29 Røyketryk smertest. ukentlig, 2019-21	**	18	17	prosent (k)	
	30 Alkohol, har vært beruset, 2019-21	**	16	13	prosent (k)	
	Forklaring (Bull viser til linjenummer i tabellen ovenfor):					
	** = standardiserte verdier, k = kjønnsstandardisert					
* = tall fra Ungdataundersøkelsen mangler, les mer om mulige årsaker						

J. 2021, 2. 2021, 0-17 år & 2017-2019, barn (0-17 år) som bor i husholdninger som i treårsperiode har en gjennomsnittlig inntekt under 60 % av nasjonal median. 2017-2019, barn (0-17 år) som bor i husholdninger som i en treårsperiode har en gjennomsnittlig inntekt under 60 % av kommunal median. 2019, forholdet mellom inntekten til den personen som befinner seg på 90-prosentlinjen og den som befinner seg på 10-prosentlinjen. 2018-2020, 0-17 år, av alle barn det belastes barnetryk for. 2020, ondtatter i lagningstid og smørpåkall. 2021, barn som går i barnehager der kreft til både grunnskolen og pedagogisk bemanning er opplyst. 2019/2020/2021. Skolebarnene 2018/2019/2020/2021. 16. 2018-2020, av alle barn som er tatt inn i kommunen. 16. U. skole, svært eller litt formyd. U. skole, svært bra eller veldig bra tilfreds. U. skole, svarer rje, jeg er med nå. U. skole, svarer rje, helt ukjent/rje, det tror jeg på om du har minst de fortrolig venn. U. skole, ganske mye eller veldig mye plaget. U. skole, daelig utværet skolen. 22. 2019-2021, opplyst ved nettbasert sønjen 1 at man kan svømme 200 meter. U. skole, svært eller litt formyd. U. skole, har mange plager (ganske mye eller veldig mye plaget). 2018-2020, brukere av primærhelsetjenestene fastlege og legevakt. U. skole, ganske mye eller veldig mye plaget. 22. 2020-2021, opplyst ved nettbasert sønjen 1. 2018-2021, KMM som tilløver over 25 kg/m2, basert på høyde og vekt opplyst ved nettbasert sønjen 1. 21. U. skole, bruker Paracet, Ibupro og legemiddel du angir U. skole, diskutert så mye et du har løpt ang trykling besøkt én gang eller mer fra, siste 12 mnd. Detaljer: Statistisk sentralbyrå, NAV, Ungdataundersøkelsen fra Velferdsfunksjonsinstituttet NOVA ved OsloMet, Utvalgte indikatortavler, Verneplottetsnet og primærhelsetjeneste fastlege og legevakt (KUH)-databasen i Helsetidboken. For mer informasjon, se [kommunehelseta statistikkbanken](#).

FOLKEHELSEPROFIL 2022

Folkehelsebarometer for kommunen

Overblikket nedenfor sammenligner noen nøkkeltall for kommunen og fylket med landstet. I figuren og tabellene nedenfor tas det hensyn til om kommuner og fylker kan ha ulik alders- og kjønnsammensetning sammenliknet med landet. Klikk på indikatortavlene for å se utvikling over tid i kommunen. I Kommunehelseta [statistikkbanken](#) finnes flere indikatorer samt mer informasjon om hver enkelt indikator.

Vær oppmerksom på at også «grønne» verdier kan innebære en folkehelseutfordring for kommunen, fordi landnivået ikke nødvendigvis representerer et ønsket nivå. Verdimåloset for de ti beste kommunene i landet kan være noe 8 strekke seg etter.

- Kommunen ligger significantly bedre enn en landstet som helhet
- Kommunen ligger significantly dårligere enn en landstet som helhet
- Kommunen er significantly forskjellig fra landstet som helhet
- Kommunen er ikke significantly forskjellig fra landstet som helhet
- ◇ Verdien for fylket (ikke testet for statistisk signifikans)
- ◇ Verdien for landstet som helhet
- ▬ Variasjonen mellom kommunene i fylket
- De ti beste kommunene i landet

Temagruppe	Indikator (Klikkbare indikatortavner)	Kommune	Fylke	Norge	Enhet (*)	Folkehelsebarometer for Rindal
Barns helse	1 Personen som bor alene, 45 år +	20,6	25,5	26,1	prosent	
	2 Andel i yrkesaktivt alder (16-66 år)	60	66	66	prosent	
	3 VGS eller høyere utdanning, 30-39 år	81	82	80	prosent	
	4 Vedvarende lavinntekt, alle aldre	7,1	9,3	10,2	prosent	
	5 Inntektsulikhhet, P90/P10	2,3	2,6	2,8	-	
Oppvekstbarometer	6 Barn av enlige foreldre	11,0	14,9	14,8	prosent	
	7 Mottaker av velferdsopplær., 45-66 år	16,5	17,9	16,6	prosent (k)	
	8 Bor trangt, 0-17 år	11	17	19	prosent	
	9 Trives på skolen, 10. trinn	91	89	88	prosent (k)	
	10 Møbbes på skolen, 7. trinn	-	6,4	5,9	prosent (k)	
Barneskole og skole	11 Laveste mestlingsgrad i lagning, 5. tr.	31	25	23	prosent (k)	
	12 Trives på skolen, 7. trinn	91	87	88	prosent (k)	
	13 Møbbes på skolen, 7. trinn	-	6,4	5,9	prosent (k)	
	14 Gjennomsnittlig i våg, opplær.	88	78	78	prosent (k)	
	15 Gjennomsnittlig i våg, opplær.	88	78	78	prosent (k)	
	16 Formyd med lokaltidspunkt, 2019-21	**	68	68	prosent (k)	
	17 Formyd med treffsteder, 2019-21	**	49	49	prosent (k)	
	18 Med i fritidsorganisasjon, 2019-21	**	63	62	prosent (k)	
Fritid og fritidstilbud	19 Fortrøst venn, 2019-21	**	88,2	89,1	prosent (k)	
	20 Ensomhet, 2019-21	**	23	24	prosent (k)	
	21 Skjermtid over 4 timer, 2019-21	**	48	43	prosent (k)	
	22 Kan svømme, 17 år	-	89	87	prosent (k)	
	23 Formyd med helse, 2019-21	**	69	69	prosent (k)	
	24 Psykiske plager, 2019-21	**	16	16	prosent (k)	
	25 Psykiske sympt./følelse, 15-24 år	162	178	166	per 1000 (k)	
	26 Sønnsproblemer, 2019-21	**	29	29	prosent (k)	
Helse og livskvalitet	27 Trener i lørdere en ukentlig, 17 år	22	24	27	prosent (k)	
	28 Overvekt og fedme, 17 år	21	22	22	prosent (k)	
	29 Røyketryk smertest. ukentlig, 2019-21	**	18	17	prosent (k)	
	30 Alkohol, har vært beruset, 2019-21	**	16	13	prosent (k)	
	Forklaring (Bull viser til linjenummer i tabellen ovenfor):					
	** = standardiserte verdier, k = kjønnsstandardisert og ** = tall fra Ungdataundersøkelsen mangler, les mer om mulige årsaker					

J. 2021, 2. 2021, 0-17 år & 2017-2019, barn (0-17 år) som bor i husholdninger som i treårsperiode har en gjennomsnittlig inntekt under 60 % av nasjonal median. 2017-2019, barn (0-17 år) som bor i husholdninger som i en treårsperiode har en gjennomsnittlig inntekt under 60 % av kommunal median. 2019, forholdet mellom inntekten til den personen som befinner seg på 90-prosentlinjen og den som befinner seg på 10-prosentlinjen. 2018-2020, 0-17 år, av alle barn det belastes barnetryk for. 2020, ondtatter av vekt utværetskolen. 2021, barn som går i barnehager der kreft til både grunnskolen og pedagogisk bemanning er opplyst. 2019/2020/2021. Skolebarnene 2018/2019/2020/2021. 16. 2018-2020, av alle barn som er tatt inn i kommunen. 16. U. skole, svært eller litt formyd. U. skole, svært bra eller veldig bra tilfreds. U. skole, svarer rje, jeg er med nå. U. skole, svarer rje, helt ukjent/rje, det tror jeg på om du har minst de fortrolig venn. U. skole, ganske mye eller veldig mye plaget. U. skole, daelig utværet skolen. 22. 2019-2021, opplyst ved nettbasert sønjen 1 at man kan svømme 200 meter. U. skole, svært eller litt formyd. U. skole, har mange plager (ganske mye eller veldig mye plaget). 2018-2020, brukere av primærhelsetjenestene fastlege og legevakt. U. skole, ganske mye eller veldig mye plaget. 22. 2020-2021, opplyst ved nettbasert sønjen 1. 2018-2021, KMM som tilløver over 25 kg/m2, basert på høyde og vekt opplyst ved nettbasert sønjen 1. 21. U. skole, bruker Paracet, Ibupro og legemiddel du angir U. skole, diskutert så mye et du har løpt ang trykling besøkt én gang eller mer fra, siste 12 mnd. Detaljer: Statistisk sentralbyrå, NAV, Ungdataundersøkelsen fra Velferdsfunksjonsinstituttet NOVA ved OsloMet, Utvalgte indikatortavler, Verneplottetsnet og primærhelsetjeneste fastlege og legevakt (KUH)-databasen i Helsetidboken. For mer informasjon, se [kommunehelseta statistikkbanken](#).

Surnadal

OPPVEKSTPROFIL



Oppvekstbarometer for kommunen

I oversikten nedenfor sammenlignes noen nøkkel tall for kommunen og fylket med landstilt. Figuren og tallkolonneene tas det hensyn til at kommuner og fylker kan ha ulike alders- og kjønnsdemografier sammenlignet med landstilt. Klikk på indikatornavnene for å se utvikling over tid i kommunen. I Kommunehetsstatistikkbank finnes flere indikatorer og utførelse informasjon om hver enkelt indikator.

- Kommunen ligger signifikant bedre enn en landstilt som helhet
- Kommunen ligger signifikant dårligere enn en landstilt som helhet
- Kommunen er ikke signifikant forskjellig fra landstilt som helhet
- Kommunen er signifikant forskjellig fra landstilt som helhet
- Ikke testet for statistisk signifikans
- Verdien for fylket (ikke testet for statistisk signifikans)
- Verdien for landet som helhet
- Variasjonen mellom kommunene i fylket
- De ti beste kommunene i landet kan være noe å strekke seg etter.

Vær oppmerksom på at også grønne verdier kan innebære en utfordring for kommunen, fordi landstilt ikke nødvendigvis representerer et ønsket nivå. Verdiområdet for de ti beste kommunene i landet kan være noe å strekke seg etter.

Tema	Indikator (klikkbare indikatornavn)	Kommune	Fylke	Norge	Enhet (*)	Oppvekstbarometer for Surnadal	
						Landstilt	10 beste kommuner i landet
Barn og unge	1 Andel barn, 0-17 år	18,2	20,7	20,6	prosent	18,2	20,7
	2 Innvand. og norskf. med innv.født	7,4	14,4	19,5	prosent	7,4	14,4
	3 Vedvarende lav inntekt	8,7	9,4	12	prosent	8,7	9,4
	4 Vedvarende lav inntekt, likal grense	5,4	5,1	12	prosent	5,4	5,1
	5 Inntektslikhet, P90/P10	2,4	2,6	2,8	-	2,4	2,6
Lærere	6 Bor trangt, 0-17 år	8,4	14	19	prosent	8,4	14
	7 Barn av endoge forsørgere	13,1	13,8	14,8	prosent	13,1	13,8
	8 Barn med barnevernstiltak, 0-17 år	4,2	4,4	4,1	prosent	4,2	4,4
	9 Bemanning i barnehage, oppfylt	96	62	69	prosent	96	62
	10 Laveste mestri/gravid i leing, 5. tr.	22	25	23	prosent (K)	22	25
Barnehage og skole	11 Laveste mestri/gravid i leing, 5. tr.	17	23	24	prosent (K)	17	23
	12 Trives på skolen, 7. trinn	89	87	88	prosent (K)	89	87
	13 Mobbes på skolen, 7. trinn	-	5	5,9	prosent (K)	-	5
	14 Gjennomsnittlig grunnskolepoeng	41,5	42,3	42,3	poeng (K)	41,5	42,3
	15 Gjennomsnittlig 1.vg, opplæring	80	80	78	prosent (K)	80	80
Fritt utvalg på skolen	16 Fremfjord med lokalitet, 2020	73	70	68	prosent (A,K)	73	70
	17 Fremfjord med treffsteder, 2020	26	48	50	prosent (A,K)	26	48
	18 Med i fritidsorganisasjon, 2020	60	66	64	prosent (A,K)	60	66
	19 Fortrolig venn, 2020	93,0	89,3	89,8	prosent (A,K)	93,0	89,3
	20 Ensomhet, 2020	15	21	22	prosent (A,K)	15	21
Helse og livsforhold	21 Skjermtid over 4 timer, 2020	40	38	37	prosent (A,K)	40	38
	22 Kan svømme, 17 år	-	88	87	prosent (K)	-	88
	23 Fremfjord med helse, 2020	77	70	70	prosent (A,K)	77	70
	24 Psykiske plager, 2020	6,1	13	15	prosent (A,K)	6,1	13
	25 Psykiske sympt./følelser, 15-24 år	149	164	166	per 1000 (A,K)	149	164

Forklaring (tall viser til tilpasninger i tabellen overfor):

* = standardiserte verdier, ** = alderstandardiserte, k = kjønnsstandardiserte

** = tall fra Ungdataundersøkelsen mangler, les mer om [undata.braker](#)

1. 2021, 2. 2021, 0-17 år, 3. 2017-2019, barn (0-17 år) som bor i husholdninger som i en treårsperiode har en gjennomsnittlig inntekt under 60 % av nasjonal median, 4. 2017-2019, barn (0-17 år) som bor i husholdninger som i en treårsperiode har en gjennomsnittlig inntekt under 60 % av kommunal median, 5. 2019, forholdet mellom inntekten til den personen som befinner seg på 90-prosenten og den som befinner seg på 10-prosenten, 6. 2020, treghetsbidrag defineres ut fra antall rom og kvadratmeter i boligen, 7. 2018-2020, 0-17 år, av alle barn det baleses barnehagedag for, 8. 2020, omfatter hjelpetilskutt og økonomistilskutt, 9. 2021, barn som går i barnehager der kravet til både grubbemanning og pedagogisk bemanning er oppfylt, 10. 2017/21/21, Skoleerene 2018/2019-2020/2021, 16. 2018-2020, ved avsluttet grunnskole på 10. trinn, 15. 2018-2020, omfatter elevene bosatt i kommunen, 16. 11 skole, overvåk av 10 skoler, 17. U. skole, overvåk av 10 skoler, 18. U. skole, overvåk av 10 skoler, 19. U. skole, overvåk av 10 skoler, 20. U. skole, overvåk av 10 skoler, 21. U. skole, overvåk av 10 skoler, 22. U. skole, overvåk av 10 skoler, 23. U. skole, overvåk av 10 skoler, 24. U. skole, overvåk av 10 skoler, 25. U. skole, overvåk av 10 skoler, 26. 2020-2021, oppfylt ved nettbasert sesjon 1, 27. 2020-2021, oppfylt ved nettbasert sesjon 2, 28. 2020-2021, oppfylt ved nettbasert sesjon 3, 29. 2018-2021, 6MI som tilsvarende over 25 kg/m2, basert på høyde og vekt oppgitt ved nettbasert sesjon 1, 30. U. skole, bruker Paracat, Ibus og ligende minst én gang i uka, 31. U. skole, drukket så mye at de har følt seg tydelig beruset én gang eller mer ifå, siste 12 mnd. Detekterer: Statistisk sentralbyrå, NAV, Ungdataundersøkelsen fra Veilseforskningssenteret NCUA og OsloMet, Utviklingsdirektoratet, Veirettsforberedelse, Vernepliktverket og primærhelsetjeneste fastlege og legevakt (KUNH-databasen i Helseteknologiret) For mer informasjon, se [Kommunehetsstatistikkbank](#)

FOLKEHELSEPROFIL 2022

Folkelisebarmometer for kommunen

I oversikten nedenfor sammenlignes noen nøkkel tall for kommunen og fylket med landstilt. Figuren og tallkolonneene tas det hensyn til at kommuner og fylker kan ha ulike alders- og kjønnsdemografier sammenlignet med landstilt. Klikk på indikatornavnene for å se utvikling over tid i kommunen. I Kommunehetsstatistikkbank finnes flere indikatorer og utførelse informasjon om hver enkelt indikator.

- Kommunen ligger signifikant bedre enn en landstilt som helhet
- Kommunen ligger signifikant dårligere enn en landstilt som helhet
- Kommunen er ikke signifikant forskjellig fra landstilt som helhet
- Kommunen er signifikant forskjellig fra landstilt som helhet
- Ikke testet for statistisk signifikans
- Verdien for fylket (ikke testet for statistisk signifikans)
- Verdien for landet som helhet
- Variasjonen mellom kommunene i fylket
- De ti beste kommunene i landet

Vær oppmerksom på at også grønne verdier kan innebære en utfordring for kommunen, fordi landstilt ikke nødvendigvis representerer et ønsket nivå. Verdiområdet for de ti beste kommunene i landet kan være noe å strekke seg etter.

Tema	Indikator (klikkbare indikatornavn)	Kommune	Fylke	Norge	Enhet (*)	Folkelisebarmometer for Surnadal	
						Landstilt	10 beste kommuner i landet
Barn og unge	1. Personer som bor alene, 45 år =	26,0	24,7	26,5	prosent	26,0	24,7
	2. Andel yrkesaktive aldre (16-64 år)	62	64	66	prosent	62	64
Oppvekstbarometer	3. VGS eller høyere utdanning, 40-49 år	80	80	80	prosent	80	80
	4. Vedvarende lavestekt, alle aldre	8,5	8,8	10,2	prosent	8,5	8,8
	5. Inntektslikhet, P90/P10	2,4	2,6	2,8	-	2,4	2,6
	6. Barn av endoge forsørgere	13,1	13,8	14,8	prosent	13,1	13,8
	7. Mottakere av uførepenger, 45-64 år	17,9	15,2	14,6	prosent (A,K)	17,9	15,2
	8. Bor trangt, 0-17 år	8,4	14	19	prosent	8,4	14
	9. Trives på skolen, 10. trinn	87	85	85	prosent (K)	87	85
	10. Mobbes på skolen, 7. trinn	-	5	5,9	prosent (K)	-	5
	11. Laveste mestri/gravid i leing, 5. tr.	22	25	23	prosent (K)	22	25
	12. Gjennomsnittlig 1.vg, opplæring	80	80	78	prosent (K)	80	80
Helse og livsforhold	13. Trives på et skolefag, Ungt, 2020	79	69	70	prosent (A,K)	79	69
	14. Dråkevann, trykkløst og stabilt	99	72	90	prosent	99	72
	15. Luftforureining, frikoster overvakt	2	3,6	4	μg/m³	2	3,6
	16. Velgkjørelse, 2021	76,4	77,8	77,2	prosent	76,4	77,8
Fritt utvalg på skolen	17. Tragt i næringslivet, Ungt, 2020	94	89	85	prosent (A,K)	94	89
	18. Med i fritidsorganisasjon, Ungt, 2020	60	66	64	prosent (A,K)	60	66
	19. Ensomhet, Ungt, 2020	15	21	22	prosent (A,K)	15	21
	20. Fremfjord med lokalitet, Ungt, 2020	79	70	68	prosent (A,K)	79	70
	21. Trives (gladere enn ukjent), 17 år	26	27	27	prosent (K)	26	27
	22. Skjermtid over 4 timer, Ungt, 2020	40	38	37	prosent (A,K)	40	38
	23. Røyking, kvinner	4,4	4,9	4,4	prosent (K)	4,4	4,9
	24. Forventet levealder, kvinner	86,8	86,5	79,8	år	86,8	86,5
	25. Forventet levealder, menn	84,0	84,5	83,8	år	84,0	84,5
	26. Utdf. forkyllere i forberet levealder	-	4,2	5	år	-	4,2
Livsforhold	27. Fremfjord med helse, Ungt, 2020	77	70	70	prosent (A,K)	77	70
	28. Psykiske plager, Ungt, 2020	6,1	13	15	prosent (A,K)	6,1	13
	29. Psykiske sympt./følelser, 0-74 år	146	155	160	per 1000 (A,K)	146	155
	30. Muskel- og skjelett	450	463	416	per 1000 (A,K)	450	463
	31. Overvekt og fedme, 17 år	20	34	32	prosent (K)	20	34
	32. Hjerte- og karekthet	17,8	16,2	17,1	per 1000 (A,K)	17,8	16,2
	33. Tykk- og endetarmstilt, nye tilfeller	81	92	82	per 100 000 (A,K)	81	92
	34. Vakstomsorgsledning, medlinger, 9 år	-	97,4	94,8	prosent	-	97,4

Forklaring (tall viser til tilpasninger i tabellen overfor):

* = standardiserte verdier, ** = alderstandardiserte, k = kjønnsstandardiserte, A = tall fra Ungdataundersøkelsen mangler, les mer om [undata.braker](#)

1. 2021, 2. 2021, 3. 2017-2019, personer som bor i husholdninger som i en treårsperiode har en gjennomsnittlig inntekt under 60 % av nasjonal median, 4. 2017-2019, personer som bor i husholdninger som i en treårsperiode har en gjennomsnittlig inntekt under 60 % av kommunal median, 5. 2019, forholdet mellom inntekten til den personen som befinner seg på 90-prosenten og den som befinner seg på 10-prosenten, 6. 2020, treghetsbidrag defineres ut fra antall rom og kvadratmeter i boligen, 7. 2018-2020, overvåk av 10 skoler, 8. U. skole, overvåk av 10 skoler, 9. U. skole, overvåk av 10 skoler, 10. U. skole, overvåk av 10 skoler, 11. U. skole, overvåk av 10 skoler, 12. U. skole, overvåk av 10 skoler, 13. U. skole, overvåk av 10 skoler, 14. U. skole, overvåk av 10 skoler, 15. U. skole, overvåk av 10 skoler, 16. U. skole, overvåk av 10 skoler, 17. U. skole, overvåk av 10 skoler, 18. U. skole, overvåk av 10 skoler, 19. U. skole, overvåk av 10 skoler, 20. U. skole, overvåk av 10 skoler, 21. U. skole, overvåk av 10 skoler, 22. U. skole, overvåk av 10 skoler, 23. U. skole, overvåk av 10 skoler, 24. U. skole, overvåk av 10 skoler, 25. U. skole, overvåk av 10 skoler, 26. U. skole, overvåk av 10 skoler, 27. U. skole, overvåk av 10 skoler, 28. U. skole, overvåk av 10 skoler, 29. U. skole, overvåk av 10 skoler, 30. U. skole, overvåk av 10 skoler, 31. U. skole, overvåk av 10 skoler, 32. U. skole, overvåk av 10 skoler, 33. U. skole, overvåk av 10 skoler, 34. U. skole, overvåk av 10 skoler, 35. U. skole, overvåk av 10 skoler, 36. U. skole, overvåk av 10 skoler, 37. U. skole, overvåk av 10 skoler, 38. U. skole, overvåk av 10 skoler, 39. U. skole, overvåk av 10 skoler, 40. U. skole, overvåk av 10 skoler, 41. U. skole, overvåk av 10 skoler, 42. U. skole, overvåk av 10 skoler, 43. U. skole, overvåk av 10 skoler, 44. U. skole, overvåk av 10 skoler, 45. U. skole, overvåk av 10 skoler, 46. U. skole, overvåk av 10 skoler, 47. U. skole, overvåk av 10 skoler, 48. U. skole, overvåk av 10 skoler, 49. U. skole, overvåk av 10 skoler, 50. U. skole, overvåk av 10 skoler, 51. U. skole, overvåk av 10 skoler, 52. U. skole, overvåk av 10 skoler, 53. U. skole, overvåk av 10 skoler, 54. U. skole, overvåk av 10 skoler, 55. U. skole, overvåk av 10 skoler, 56. U. skole, overvåk av 10 skoler, 57. U. skole, overvåk av 10 skoler, 58. U. skole, overvåk av 10 skoler, 59. U. skole, overvåk av 10 skoler, 60. U. skole, overvåk av 10 skoler, 61. U. skole, overvåk av 10 skoler, 62. U. skole, overvåk av 10 skoler, 63. U. skole, overvåk av 10 skoler, 64. U. skole, overvåk av 10 skoler, 65. U. skole, overvåk av 10 skoler, 66. U. skole, overvåk av 10 skoler, 67. U. skole, overvåk av 10 skoler, 68. U. skole, overvåk av 10 skoler, 69. U. skole, overvåk av 10 skoler, 70. U. skole, overvåk av 10 skoler, 71. U. skole, overvåk av 10 skoler, 72. U. skole, overvåk av 10 skoler, 73. U. skole, overvåk av 10 skoler, 74. U. skole, overvåk av 10 skoler, 75. U. skole, overvåk av 10 skoler, 76. U. skole, overvåk av 10 skoler, 77. U. skole, overvåk av 10 skoler, 78. U. skole, overvåk av 10 skoler, 79. U. skole, overvåk av 10 skoler, 80. U. skole, overvåk av 10 skoler, 81. U. skole, overvåk av 10 skoler, 82. U. skole, overvåk av 10 skoler, 83. U. skole, overvåk av 10 skoler, 84. U. skole, overvåk av 10 skoler, 85. U. skole, overvåk av 10 skoler, 86. U. skole, overvåk av 10 skoler, 87. U. skole, overvåk av 10 skoler, 88. U. skole, overvåk av 10 skoler, 89. U. skole, overvåk av 10 skoler, 90. U. skole, overvåk av 10 skoler, 91. U. skole, overvåk av 10 skoler, 92. U. skole, overvåk av 10 skoler, 93. U. skole, overvåk av 10 skoler, 94. U. skole, overvåk av 10 skoler, 95. U. skole, overvåk av 10 skoler, 96. U. skole, overvåk av 10 skoler, 97. U. skole, overvåk av 10 skoler, 98. U. skole, overvåk av 10 skoler, 99. U. skole, overvåk av 10 skoler, 100. U. skole, overvåk av 10 skoler, 101. U. skole, overvåk av 10 skoler, 102. U. skole, overvåk av 10 skoler, 103. U. skole, overvåk av 10 skoler, 104. U. skole, overvåk av 10 skoler, 105. U. skole, overvåk av 10 skoler, 106. U. skole, overvåk av 10 skoler, 107. U. skole, overvåk av 10 skoler, 108. U. skole, overvåk av 10 skoler, 109. U. skole, overvåk av 10 skoler, 110. U. skole, overvåk av 10 skoler, 111. U. skole, overvåk av 10 skoler, 112. U. skole, overvåk av 10 skoler, 113. U. skole, overvåk av 10 skoler, 114. U. skole, overvåk av 10 skoler, 115. U. skole, overvåk av 10 skoler, 116. U. skole, overvåk av 10 skoler, 117. U. skole, overvåk av 10 skoler, 118. U. skole, overvåk av 10 skoler, 119. U. skole, overvåk av 10 skoler, 120. U. skole, overvåk av 10 skoler, 121. U. skole, overvåk av 10 skoler, 122. U. skole, overvåk av 10 skoler, 123. U. skole, overvåk av 10 skoler, 124. U. skole, overvåk av 10 skoler, 125. U. skole, overvåk av 10 skoler, 126. U. skole, overvåk av 10 skoler, 127. U. skole, overvåk av 10 skoler, 128. U. skole, overvåk av 10 skoler, 129. U. skole, overvåk av 10 skoler, 130. U. skole, overvåk av 10 skoler, 131. U. skole, overvåk av 10 skoler, 132. U. skole, overvåk av 10 skoler, 133. U. skole, overvåk av 10 skoler, 134. U. skole, overvåk av 10 skoler, 135. U. skole, overvåk av 10 skoler, 136. U. skole, overvåk av 10 skoler, 137. U. skole, overvåk av 10 skoler, 138. U. skole, overvåk av 10 skoler, 139. U. skole, overvåk av 10 skoler, 140. U. skole, overvåk av 10 skoler, 141. U. skole, overvåk av 10 skoler, 142. U. skole, overvåk av 10 skoler, 143. U. skole, overvåk av 10 skoler, 144. U. skole, overvåk av 10 skoler, 145. U. skole, overvåk av 10 skoler, 146. U. skole, overvåk av 10 skoler, 147. U. skole, overvåk av 10 skoler, 148. U. skole, overvåk av 10 skoler, 149. U. skole, overvåk av 10 skoler, 150. U. skole, overvåk av 10 skoler, 151. U. skole, overvåk av 10 skoler, 152. U. skole, overvåk av 10 skoler, 153. U. skole, overvåk av 10 skoler, 154. U. skole, overvåk av 10 skoler, 155. U. skole, overvåk av 10 skoler, 156. U. skole, overvåk av 10 skoler, 157. U. skole, overvåk av 10 skoler, 158. U. skole, overvåk av 10 skoler, 159. U. skole, overvåk av 10 skoler, 160. U. skole, overvåk av 10 skoler, 161. U. skole, overvåk av 10 skoler, 162. U. skole, overvåk av 10 skoler, 163. U. skole, overvåk av 10 skoler, 164. U. skole, overvåk av 10 skoler, 165. U. skole, overvåk av 10 skoler, 166. U. skole, overvåk av 10 skoler, 167. U. skole, overvåk av 10 skoler, 168. U. skole, overvåk av 10 skoler, 169. U. skole, overvåk av 10 skoler, 170. U. skole, overvåk av 10 skoler, 171. U. skole, overvåk av 10 skoler, 172. U. skole, overvåk av 10 skoler, 173. U. skole, overvåk av 10 skoler, 174. U. skole, overvåk av 10 skoler, 175. U. skole, overvåk av 10 skoler, 176. U. skole, overvåk av 10 skoler, 177. U. skole, overvåk av 10 skoler, 178. U. skole, overvåk av 10 skoler, 179. U. skole, overvåk av 10 skoler, 180. U. skole, overvåk av 10 skoler, 181. U. skole, overvåk av 10 skoler, 182. U. skole, overvåk av 10 skoler, 183. U. skole, overvåk av 10 skoler, 184. U. skole, overvåk av 10 skoler, 185. U. skole, overvåk av 10 skoler, 186. U. skole, overvåk av 10 skoler, 187. U. skole, overvåk av 10 skoler, 188. U. skole, overvåk av 10 skoler, 189. U. skole, overvåk av 10 skoler, 190. U. skole, overvåk av 10 skoler, 191. U. skole, overvåk av 10 skoler, 192. U. skole, overvåk av 10 skoler, 193. U. skole, overvåk av 10 skoler, 194. U. skole, overvåk av 10 skoler, 195. U. skole, overvåk av 10 skoler, 196. U. skole, overvåk av 10 skoler, 197. U. skole, overvåk av 10 skoler, 198. U. skole, overvåk av 10 skoler, 199. U. skole, overvåk av 10 skoler, 200. U. skole, overvåk av 10 skoler, 201. U. skole, overvåk av 10 skoler, 202. U. skole, overvåk av 10 skoler, 203. U. skole, overvåk av 10 skoler, 204. U. skole, overvåk av 10 skoler, 205. U. skole, overvåk av 10 skoler, 206. U. skole, overvåk av 10 skoler, 207. U. skole, overvåk av 10 skoler, 208. U. skole, overvåk av 10 skoler, 209. U. skole, overvåk av 10 skoler, 210. U. skole, overvåk av 10 skoler, 211. U. skole, overvåk av 10 skoler, 212. U. skole, overvåk av 10 skoler, 213. U. skole, overvåk av 10 skoler, 214. U. skole, overvåk av 10 skoler, 215. U. skole, overvåk av 10 skoler, 216. U. skole, overvåk av 10 skoler, 217. U. skole, overvåk av 10 skoler, 218. U. skole, overvåk av 10 skoler, 219. U. skole, overvåk av 10 skoler, 220. U. skole, overvåk av 10 skoler, 221. U. skole, overvåk av 10 skoler, 222. U. skole, overvåk av 10 skoler, 223. U. skole, overvåk av 10 skoler, 224. U. skole, overvåk av 10 skoler, 225. U. skole, overvåk av 10 skoler, 226. U. skole, overvåk av 10 skoler, 227. U. skole, overvåk av 10 skoler, 228. U. skole, overvåk av 10 skoler, 229. U. skole, overvåk av 10 skoler, 230. U. skole, overvåk av 10 skoler, 231. U. skole, overvåk av 10 skoler, 232. U. skole, overvåk av 10 skoler, 233. U. skole, overvåk av 10 skoler, 234. U. skole, overvåk av 10 skoler, 235. U. skole, overvåk av 10 skoler, 236. U. skole, overvåk av 10 skoler, 23



TRØNDELAG
SØRVEST
Lakseregionen